



**T.C. AİLE, ÇALIŞMA VE
SOSYAL HİZMETLER BAKANLIĞI**

2021 YILI PERFORMANS PROGRAMI

**STRATEJİ GELİŞTİRME BAŞKANLIĞI
OCAK 2021**





BAKAN SUNUŞU



Aile, Çalışma ve Sosyal Hizmetler Bakanlığı olarak, “Mutlu ve Üretken Birey”, “Uyumlu Aile” ve “Müreffeh Toplum” hedefleri doğrultusunda, aileyi, çocukları, kadınları, engellileri, yaşlıları, işçileri, işverenleri, emeklileri, iş arayanları, ihtiyaç sahiplerini, şehit yakınlarını ve gazilerimizi korumak amacıyla faaliyetlerimizi sürdürmekteyiz. Bu kapsamda sosyal korumayı sağlayarak, sosyal kalkınmayı gerçekleştirmek ve sosyal refahı artırmak nihai gayemizdir.

Bakanlığımızın, çalışma hayatı, sosyal güvenlik, sosyal hizmetler ve sosyal yardımlar olmak üzere, dörtlü sac ayağından oluşan Sosyal Koruma Kalkanı, bireyden aileye, aileden topluma uzanan tüm süreçlerde vatandaşları kapsamaktadır. Bu anlayışla vatandaşlarımıza hizmetlerimizin daha etkin bir şekilde ulaştırılması için çabalarımızı daha da yoğunlaştırdık.

Aile, Çalışma ve Sosyal Hizmetler Bakanlığı 2019-2023 Dönemi Stratejik Planının yıllık uygulama adımı olan ve Bakanlığımız sorumluluğundaki program ve alt program hedeflerine ulaşılmasına yönelik yürütülecek faaliyet ve projeleri içeren 2021 Yılı Performans Programının ülkemiz için hayırlı olmasını ve yeni başarılarla imkân sağlamasını temenni eder; emeği geçen bütün personelimize teşekkürlerimi sunarım.

Zehra Zümrüt SELÇUK
Aile, Çalışma ve
Sosyal Hizmetler Bakanı



İÇİNDEKİLER

BAKAN SUNUŞU	4
KISALTMALAR	9
I- GENEL BİLGİLER	13
A- Yetki, Görev ve Sorumluluklar	14
B- Teşkilat Yapısı	15
C- Fiziksel Kaynaklar	19
D- İnsan Kaynakları	20
II- PERFORMANS BİLGİLERİ	25
A- Temel Politika ve Öncelikler	26
BAKANLIĞIMIZ FAALİYETLERİNİ DÜZENLEYEN TEMEL POLİTİKA METİNLERİ	26
B- Amaç ve Hedefler	34
MİSYONUMUZ	34
VİZYONUMUZ	34
STRATEJİK AMAÇ VE HEDEFLER	35
ALT PROGRAM HEDEFLERİ VE STRATEJİK PLAN İLİŞKİSİ	37
C- İdare Performans Bilgisi	40
D- İdarenin Toplam Kaynak İhtiyacı	157
FAALİYETLER DÜZEYİNDE AİLE, ÇALIŞMA VE SOSYAL HİZMETLER BAKANLIĞI PERFORMANS PROGRAMI MALİYETİ	157



EKONOMİK SINIFLANDIRMA DÜZEYİNDE AİLE, ÇALIŞMA VE SOSYAL HİZMETLER BAKANLIĞI PERFORMANS PROGRAMI MALİYETİ	164
E- Diğer Hususlar	165
FAALİYETLERDEN SORUMLU HARCAMA BİRİMLERİ	165
PERFORMANS GÖSTERGELERİNİN İZLENMESİNDEN SORUMLU BİRİMLER	170



ŞEKİLLER LİSTESİ

Şekil 1: Merkez Teşkilatı	16
Şekil 2: Taşra Teşkilatı	17

GRAFİK LİSTESİ

Grafik 1: Personelin Teşkilat ve Cinsiyete Göre Dağılımı	22
Grafik 2: Bakanlığımız Merkez Teşkilatı Kadrolu Personelinin Unvana Göre Dağılımı	23
Grafik 3: Bakanlığımız Taşra Teşkilatı Kadrolu Personelinin Unvana Göre Dağılımı	23
Grafik 4: Bakanlığımız Merkez, Taşra ve Yurt Dışı Teşkilatı Personelinin Yaş Grubuna Göre Dağılımı	24



TABLO LİSTESİ

Tablo 1: Hizmet Kuruluşları	18
Tablo 2: Bakanlık Hizmet Binaları	19
Tablo 3: Bakanlık Merkez ve Taşra Teşkilatı Personel Sayıları	21
Tablo 4: Personelin Eğitim Durumuna Göre Dağılımı	22
Tablo 5: 11. Kalkınma Planında Bakanlığımızın Sorumlu Olduğu Eylemler	26
Tablo 6: Orta Vadeli Programda (YEP) Bakanlığımızın Sorumlu Olduğu Eylem ve Projeler	32-33



KISALTMALAR

AB	Avrupa Birliđi
ABMYDB	Avrupa Birliđi ve Mali Yardımlar Dairesi Başkanlığı
ABS	Aile Bilgi Sistemi
AÇSHB	Aile, Çalışma ve Sosyal Hizmetler Bakanlığı
AEP	Aile Eğitim Programı
AR-GE	Araştırma ve Geliştirme
ASDEP	Aile Sosyal Destek Programı
ATHGM	Aile ve Toplum Hizmetleri Genel Müdürlüğü
BHİM	Basın ve Halkla İlişkiler Müşavirliği
BTGM	Bilgi Teknolojileri Genel Müdürlüğü
BSYS	Bütünleşik Sosyal Yardım Sistemi
ÇASGEM	Çalışma ve Sosyal Güvenlik Eğitim ve Araştırma Merkezi
ÇGM	Çalışma Genel Müdürlüğü
ÇHGM	Çocuk Hizmetleri Genel Müdürlüğü
ÇODEM	Çocuk Destek Merkezleri
ÇOKİM	Çocuk Koruma, İlk Müdahale ve Değerlendirme Birimi
DİB	Diyanet İşleri Başkanlığı
DİGM	Dış İlişkiler Genel Müdürlüğü
DHDB	Destek Hizmetleri Dairesi Başkanlığı
EKİPNET	İş Ekipmanlarının Periyodik Kontrollerini Yapmaya Yetkili Kişilerin Kayıt ve Takip Programı



E-KPSS	Engelli Kamu Personeli Seçme Sınavı
EYDB	Eğitim ve Yayın Dairesi Başkanlığı
EYHGM	Engelli ve Yaşlı Hizmetleri Genel Müdürlüğü
GSS	Genel Sağlık Sigortası
HHGM	Hukuk Hizmetleri Genel Müdürlüğü
ILO	Uluslararası Çalışma Örgütü
IPA	Avrupa Birliği Katılım Öncesi Mali Yardım Aracı
İBYS	İş Sağlığı ve Güvenliği Bilgi Yönetim Sistemi
İDBB	İç Denetim Birimi Başkanlığı
İSG	İş Sağlığı ve Güvenliği
İSGGM	İş Sağlığı ve Güvenliği Genel Müdürlüğü
İSG-Katip	İş Sağlığı ve Güvenliği Kayıt, Takip ve İzleme Programı
İSGÜM	İş Sağlığı ve Güvenliği Araştırma ve Geliştirme Enstitüsü Başkanlığı
İŞKUR	Türkiye İş Kurumu Genel Müdürlüğü
KHK	Kanun Hükmünde Kararname
KKD	Kişisel Koruyucu Donanım
KSGM	Kadının Statüsü Genel Müdürlüğü
MEB	Millî Eğitim Bakanlığı
MHTS	Meslek Hastalığı Tanı Sayısı
OSGB	Ortak Sağlık ve Güvenlik Birimleri
PGM	Personel Genel Müdürlüğü
RG	Resmi Gazete
RTB	Rehberlik ve Teftiş Başkanlığı
SED	Sosyal ve Ekonomik Destek
SGB	Strateji Geliştirme Başkanlığı
SGK	Sosyal Güvenlik Kurumu
SHM	Sosyal Hizmet Merkezleri
STK	Sivil Toplum Kuruluşları
SYDTF	Sosyal Yardımlaşma ve Dayanışmayı Teşvik Fonu
SYDV	Sosyal Yardımlaşma ve Dayanışma Vakfı



SYGM	Sosyal Yardımlar Genel Müdürlüğü
ŞÖNİM	Şiddet Önleme ve İzleme Merkezi
ŞYGGM	Şehit Yakınları ve Gaziler Genel Müdürlüğü
TÜİK	Türkiye İstatistik Kurumu
UİGM	Uluslararası İşgücü Genel Müdürlüğü
UIS	Ulusal İstihdam Stratejisi
YBS	Yönetim Bilgi Sistemi
YEP	Yeni Ekonomi Programı
YTBYS	Yurt Dışı Teşkilatı Bilgi Yönetim Sistemi



**T.C. AİLE, ÇALIŞMA VE
SOSYAL HİZMETLER BAKANLIĞI**



GENEL BİLGİLER



A- Yetki, Görev ve Sorumluluklar

Bakanlığın yetki görev ve sorumlulukları 10.07.2018 tarihli ve 30474 sayılı Resmi Gazete'de yayımlanan 1 sayılı Cumhurbaşkanlığı Teşkilatı Hakkında Cumhurbaşkanlığı Kararnamesi ile belirlenmiştir. Aile, Çalışma ve Sosyal Hizmetler Bakanlığının görev ve yetkileri şunlardır:

a) Sosyal hizmetler ve yardımlara ilişkin ulusal düzeyde politika ve stratejilerin geliştirmesi amacıyla gerekli çalışmalar yapmak, uygulamak, uygulanmasını izlemek ve ortaya çıkan yeni hizmet modellerine göre güncelleyerek geliştirmek,

b) Sosyal ve kültürel dokudaki aşınmalara karşı aile yapısının ve değerlerinin korunarak gelecek nesillere sağlıklı biçimde aktarılmasını sağlamak üzere; ulusal politika ve stratejilerin belirlenmesi amacıyla gerekli çalışmaları koordine etmek, aile bütünlüğünün korunması ve aile refahının artırılmasına yönelik sosyal hizmet ve yardım faaliyetlerini yürütmek, bu alanda ilgili kamu kurum ve kuruluşları ile gönüllü kuruluşlar arasında iş birliği ve koordinasyonu sağlamak,

c) Çocukların her türlü ihmal ve istismardan korunarak sağlıklı gelişimini temin etmek üzere; ulusal politika ve stratejilerin belirlenmesi amacıyla gerekli çalışmaları koordine etmek, çocuklara yönelik sosyal hizmet ve yardım faaliyetlerini yürütmek, bu alanda ilgili kamu kurum ve kuruluşları ile gönüllü kuruluşlar arasında iş birliği ve koordinasyonu sağlamak,

ç) Kadınlara karşı ayrımcılığı önlemek, kadının insan haklarını korumak ve geliştirmek, kadınların toplumsal hayatın tüm alanlarında hak, fırsat ve imkânlardan eşit biçimde yararlanmalarını sağlamak üzere; ulusal politika ve stratejilerin belirlenmesi amacıyla gerekli çalışmaları koordine etmek, kadınlara yönelik sosyal hizmet ve yardım faaliyetlerini yürütmek, bu alanda ilgili kamu kurum ve kuruluşları ile gönüllü kuruluşlar arasında iş birliği ve koordinasyonu sağlamak,

d) Engellilerin ve yaşlıların her türlü engel, ihmal ve dışlanmaya karşı toplumsal hayata ayrımcılığa uğramadan ve etkin biçimde katılmalarını sağlamak üzere; belirlenen ulusal politika ve stratejilerin uygulanmasını koordine etmek, engellilere ve yaşlılara yönelik sosyal hizmet ve yardım faaliyetlerini yürütmek, bu alanda ilgili kamu kurum ve kuruluşları ile gönüllü kuruluşlar arasında iş birliği ve koordinasyonu sağlamak, engellilerin mesleki rehabilitasyonunu sağlayacak tedbirler almak,

e) Şehitlerimizin hatıralarının yaşatılması, şehit yakınları ile gazilerin her türlü mağduriyet ve mahrumiyetten korunması amacıyla; ulusal politika ve stratejilerin belirlenmesi amacıyla gerekli çalışmaları koordine etmek, şehit yakınları ile gazilere yönelik sosyal hizmet ve yardım faaliyetlerini yürütmek, bu alanda ilgili kamu kurum ve kuruluşları ile gönüllü kuruluşlar arasında iş birliği ve koordinasyonu sağlamak,

f) Toplumun sosyal yardım ve korumaya ihtiyaç duyan kesimlerine yönelik yardım faaliyetlerini düzenli ve etkin biçimde yürütmek; yoksullukla mücadeleye ilişkin ulusal politika ve stratejilerin belirlenmesi amacıyla gerekli çalışmaları koordine etmek, bu alanda ilgili kamu kurum ve kuruluşları ile gönüllü kuruluşlar arasında iş birliği ve koordinasyonu sağlamak,

g) Öncelikle çocuğun aile içinde yetiştirilmesi ve desteklenmesi amacıyla aileyi eğitim, danışmanlık ve sosyal yardımlarla güçlendirmek; korunmaya, bakıma ve yardıma muhtaç çocuk, kadın, engelli ve yaşlıların tespiti, bunların korunması, bakımı, yetiştirilmesi ve rehabilitasyonlarını sağlamak üzere gerekli hizmetleri yürütmek, bu hizmetler için gündüzlü ve yatılı sosyal hizmet kuruluşları kurmak ve işletmek,

ğ) Ailenin bütünlüğünü korumak, parçalanmış ailelerin korunmaya, yardıma ve bakıma muhtaç fertleriyle çocuklarına her türlü maddî, manevî ve sosyal destek sağlamak; bu amaçla gerekli planlamaları yapmak, eğitim faaliyetlerinde bulunmak,

h) Kamu kurum ve kuruluşları, gönüllü kuruluşlar ile gerçek ve tüzel kişiler tarafından yürütülen sosyal hizmetler ve yardımlara ilişkin ilke, usul ve standartları belirlemek, bu çerçevede denetimini yapmak, bu alanda faaliyet gösteren kurum ve kuruluşların taşınması zorunlu olan nitelikleri ve bunlara rehberlik edecek programları geliştirmek,



- ı) Sosyal hizmet ve yardım faaliyetleriyle bunlardan yararlananlara ilişkin bilgileri merkezî bir sistemde oluşturulacak veri tabanı aracılığıyla işlemek, kontrol etmek, izlemek ve geliştirilecek politika, strateji ve önlemler bağlamında değerlendirmek,
- i) Sosyal hizmetler ve yardımlar alanındaki uluslararası gelişmeleri ve faaliyetleri izlemek, bunlara katkı vermek ve yürütülecek çalışmalarda yararlanmak üzere değerlendirmek, bu alanda taraf olduğumuz uluslararası sözleşme ve anlaşmaların ulusal düzeyde uygulanmasını sağlamak,
- j) Çalışma hayatını düzenleyici, işçi- işveren ilişkilerinde çalışma barışının sağlanmasını kolaylaştırıcı ve koruyucu tedbirler almak,
- k) Çalışma hayatındaki mevcut ve muhtemel meseleleri ve çözüm yollarını araştırmak, çalışma hayatını geliştirmek için çalışanları koruyucu ve çalışmayı destekleyici tedbirleri almak,
- l) Ekonominin gerektirdiği insan gücünü sağlamak için gerekli tedbirleri araştırmak ve uygulanmasının sağlanmasına yardımcı olmak,
- m) İstihdamı ve tam çalışmayı sağlayacak, çalışanların hayat seviyesini yükseltecek tedbirleri almak,
- n) Uluslararası işgücüne ilişkin politikaların belirlenmesi amacıyla gerekli çalışmaları yapmak ve belirlenen politikanın uygulanmasına ilişkin ulusal ve uluslararası düzeyde faaliyette bulunmak,
- o) Çalışanların meslekî eğitimlerini sağlayıcı tedbirler almak,
- ö) İş sağlığı ve güvenliğini sağlayacak tedbirlerin uygulanmasını izlemek,
- p) Çalışma hayatını denetlemek,
- r) Sosyal adalet ve sosyal refahın gerçekleşmesi için gerekli tedbirleri almak,
- s) Çeşitli fizyolojik, ekonomik ve sosyal risklere karşı sosyal sigorta hizmetlerini uygulamak, sosyal güvenlik imkânını sağlamak, yaygınlaştırılması ve geliştirilmesi için gerekli tedbirleri almak,
- ş) Yabancı ülkelerde çalışan Türk işçilerinin çalışma hayatı ve sosyal güvenlikle ilgili meselelerine çözüm yolları aramak, hak ve menfaatlerini korumak ve geliştirmek,
- t) İş istatistiklerini derlemek ve yayınlamak,
- u) İşyerindeki sağlık ve güvenlik risklerini önleyici ve koruyucu hizmetleri yürütenlerin niteliklerini belirlemek, eğitimlerini ve sertifikalandırılmalarını sağlamak,
- ü) Kanunlarla ve Cumhurbaşkanlığı kararnameleriyle verilen diğer görevleri yapmak.

B-Teşkilat Yapısı

Aile, Çalışma ve Sosyal Hizmetler Bakanlığı; merkez, taşra ve yurt dışı teşkilatından oluşur. Bakanlığımızın teşkilatlanmasında; Anayasa, Cumhurbaşkanlığı üst hukuk belgeleri ve kanunlarla kendisine verilen görevleri etkin biçimde yerine getirmek amacı güdülmektedir. 1 sayılı Cumhurbaşkanlığı Teşkilatı Hakkında Cumhurbaşkanlığı Kararnamesine (RG:10.07.2018/30474) göre Bakanlığımız aşağıdaki şekilde teşkilatlanmıştır.



Şekil 1: Merkez Teşkilatı

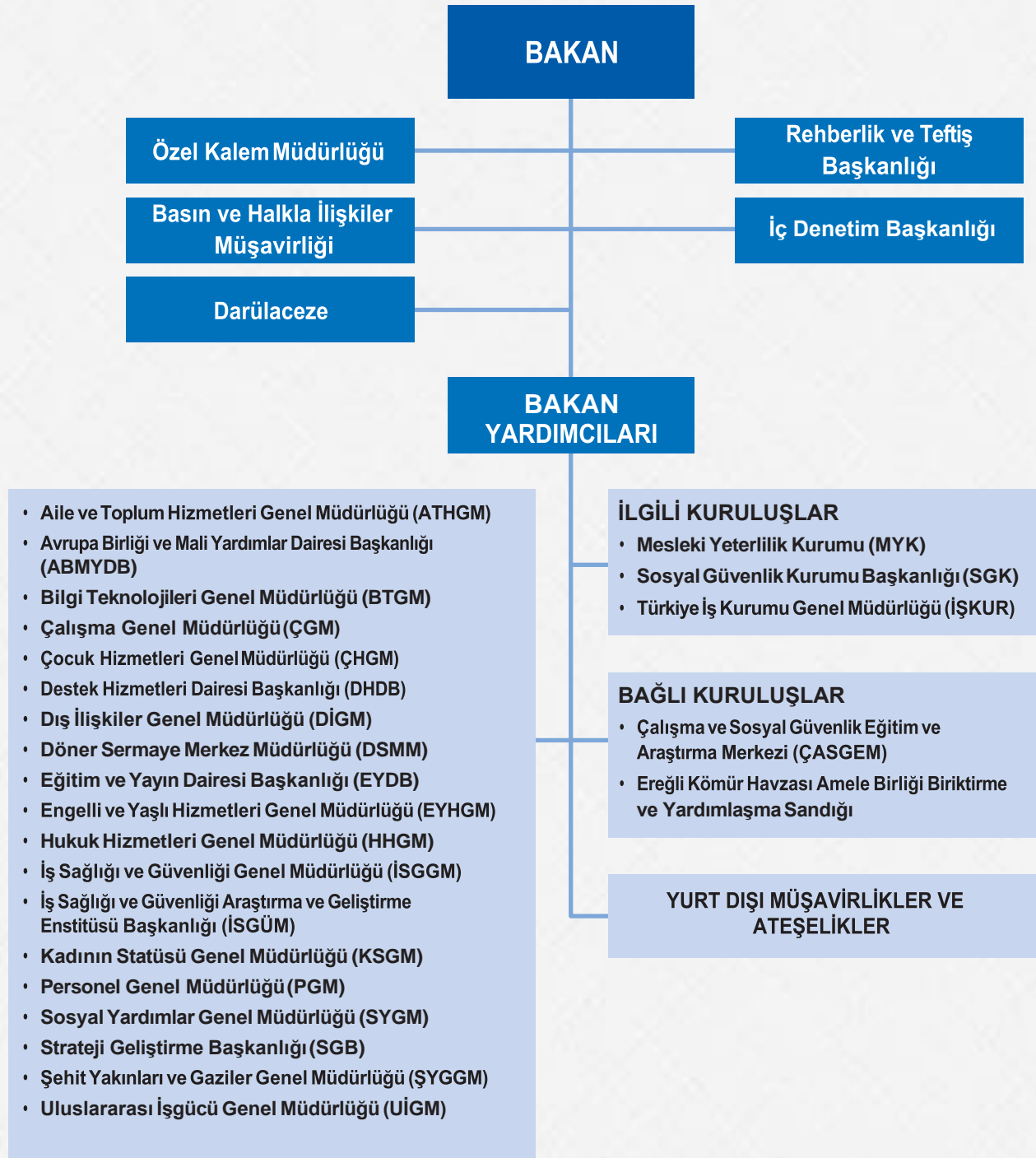

Şekil 2: Taşra Teşkilatı

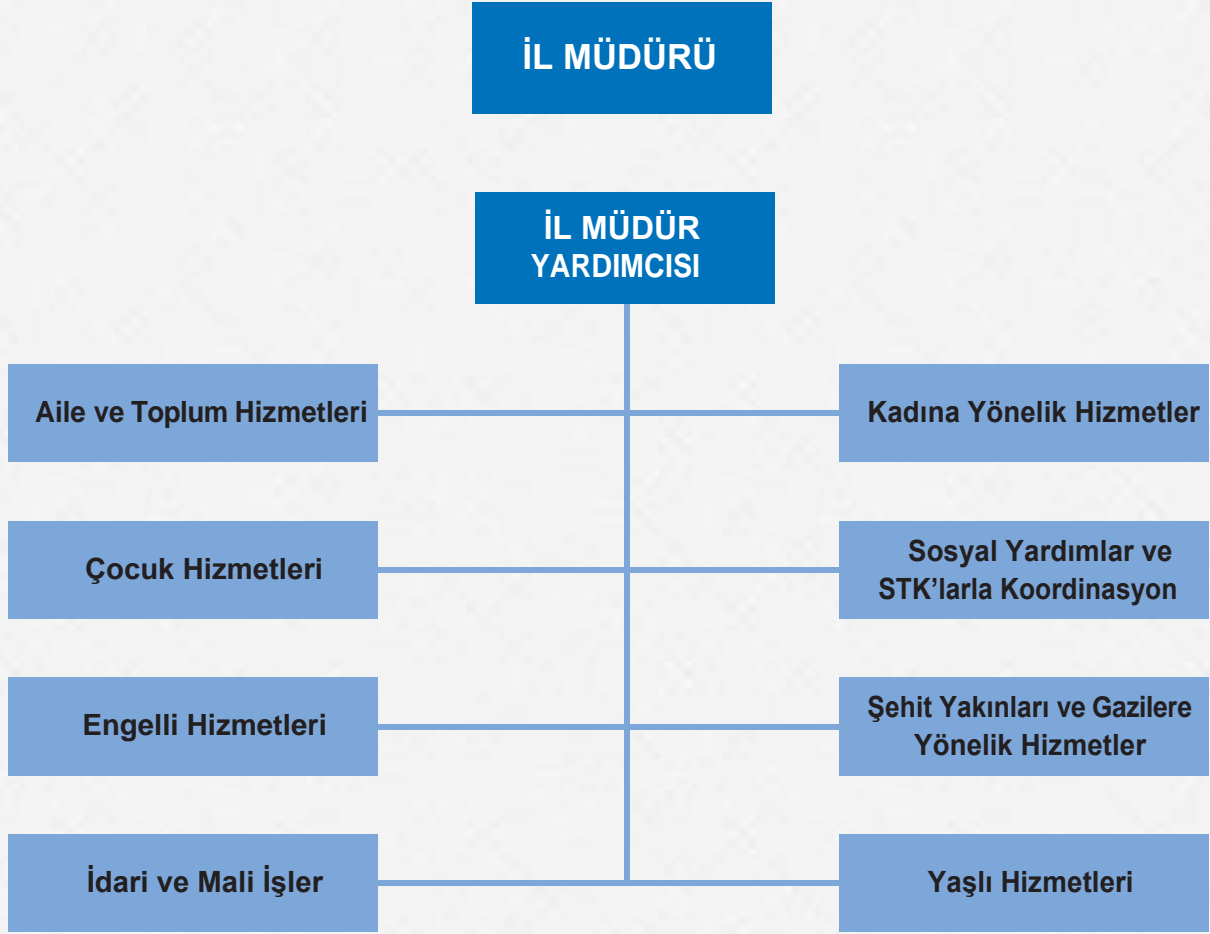

Bakanlık, merkez teşkilatı ana hizmet birimleri ile danışma, denetim birimleri ve yardımcı birimlerden oluşur. Bakanlık, mevzuattan kaynaklanan ve taşrada yürütülmesi gereken görevlerini bağlı ve ilgili kuruluşlarının taşra teşkilatları aracılığıyla yürütür.

Mesleki Yeterlilik Kurumu (MYK), Sosyal Güvenlik Kurumu Başkanlığı (SGK) ve Türkiye İş Kurumu Genel Müdürlüğü (İŞKUR) Bakanlığımızın ilgili kuruluşlarıdır. Darülaceze Başkanlığı, Çalışma ve Sosyal Güvenlik Eğitim ve Araştırma Merkezi (ÇASGEM) ve Ereğli Kömür Havzası Amele Birliği Biriktirme ve Yardımlaşma Sandığı Bakanlığımızın bağlı kuruluşlarıdır.



Bakanlığımız ülke geneline yaygın hizmet kuruluşlarına sahiptir. Tablo 1’de Bakanlığımızın hizmet kuruluşlarına yer verilmiştir.

Tablo 1: Hizmet Kuruluşları

Aile ve Toplum Hizmetleri Kuruluşları
Sosyal Hizmet Merkezleri (SHM)
Çocuk Hizmetleri Kuruluşları
Çocuk Evleri Koordinasyon Merkezi (ÇEKOM)
Çocuk Koruma, İlk Müdahale ve Değerlendirme Birimi (ÇOKİM)
Çocuk Evleri Sitesi
Çocuk Evleri
Çocuk Destek Merkezleri (ÇODEM)
Kadın Hizmetleri Kuruluşları
Kadın Konukevleri
Şiddet Önleme ve İzleme Merkezleri (ŞÖNİM)
Engelli ve Yaşlı Hizmetleri Kuruluşları
Engelli Bakım ve Rehabilitasyon Merkezleri
Rehabilitasyon ve Aile Danışma Merkezleri
Huzurevleri ve Huzurevi Yaşlı Bakım ve Rehabilitasyon Merkezleri
Engelsiz Yaşam Merkezleri
Umut Evleri (Ev Tipi Bakım)
Yaşlı Yaşam Evleri (Ev Tipi Bakım)
Bağlı Kuruluş
Çalışma ve Sosyal Güvenlik Eğitim ve Araştırma Merkezi (ÇASGEM)
Darülaceze Başkanlığı
Ereğli Kömür Havzası Amele Birliği Biriktirme ve Yardımlaşma Sandığı
İlgili Kuruluş
Türkiye İş Kurumu Genel Müdürlüğü (İŞKUR)
Sosyal Güvenlik Kurumu (SGK)
Mesleki Yeterlilik Kurumu (MYK)



C- Fiziksel Kaynaklar

Tablo 2: Bakanlık Hizmet Binaları

Bina	Arsa Alanı (m ²)	Kullanım Alanı (m ²)
Emek Hizmet Binası	20.000	39.997
Söğütözü Hizmet Binası	14.284	37.489
Uluslararası İşgücü Genel Müdürlüğü	4.926	2.400
İş Sağlığı ve Güvenliği Araştırma ve Enstitüsü Başkanlığı (İSGÜM)	10.548	7.851
ILO Hizmet Binası	8.359	1.444
Çalışma ve Sosyal Güvenlik Eğitim ve Araştırma Merkezi Başkanlığı (ÇASGEM)	8.350	14.290
Kızılay Ek Hizmet Binası- 1	5.980	3.526
Kızılay Ek Hizmet Binası- 2	3.000	1.892
Avrupa Birliği ve Mali Yardımlar Dairesi Başkanlığı	5.312	2.500

Ankara Gölbaşı İlçesinde ÇASGEM'e ait toplam 75.700 m² yüz ölçümüne sahip 2 adet tarla mevcuttur. Merkez ve taşra mülkiyetinde 997, kiralık olarak alınan 1.626 adet olmak üzere toplam 2.623 adet hizmet aracı kullanılmaktadır.

Bakanlığımız merkez teşkilatının kullanımında 1 adet özel tahsisli ve 11 adet satış sürecinde olmakla birlikte toplam 12 adet lojman bulunmakta olup, bunların dışında 1 personele de lojman kira bedeli ödenmektedir.

Teknoloji ve Bilişim Altyapısı

Aile, Çalışma ve Sosyal Hizmetler Bakanlığı Bilgi Teknolojileri Genel Müdürlüğü'nün bilişim altyapısı Emek, Karanfil, Kızılay ve Söğütözü olmak üzere 4 ana veri merkezinde bulunmaktadır. Bakanlığımızın merkez ve taşra teşkilatına hizmet veren uygulama ve projeler ağırlıklı olarak günümüzün teknolojisi olan sanallaştırma platformu kullanılarak yönetilmektedir.

Bakanlığımızda kablolu ağ ve kablosuz ağlar için VLAN yapısı; kablosuz tarafta misafir ve personel ağları için ise ayrı VLAN'lar bulunmaktadır. IP telefon için VOIP VLAN; bölgelerle aramızda MPLS VPN ağı kullanılmaktadır. Sunucular tarafında; sanallaştırma platformumuz mevcuttur. Bu platformun üzerinde Microsoft Server ve Linux serverlar; Web tarafında da IBM Weblogic Server bulunmaktadır. Veri tabanı tarafında; PostgeSql, Oracle ve MSSQL veri tabanları mevcuttur.

Siber saldırılara karşı koymak ve kurumsal açıklıkları asgariye indirmek için Kurumumuzda Güvenlik Duvarı, IPS, URL Filtering, APT (zero day) cihazı aktif olarak çalışmaktadır. Servis sağlayıcısı üzerinden DDOS ataklarına karşı koruma hizmeti alınmaktadır. Son kullanıcı tarafında ise mevcut Anti virüs sistemiyle kullanıcı bilgisayarlarının güvenliği sağlanmaktadır. Mevcut antivirüs sisteminin güncellemeleri düzenli olarak yapılmaktadır.



Aktif network, firewall ve sunucuların tümü yedekli çalışmaktadır. Kurumun kullandığı internet telefon hizmeti için ilgili servis sağlayıcıdan farklı lokasyonlardan yedekli hizmet alınmaktadır. Veri merkezini besleyen enerji ve soğutma üniteleri başta olmak üzere veri merkezinde bulunan tüm sistemler oluşabilecek aksaklığı asgariye indirmek için yedekli çalışmaktadır. ISO 27001 Bilgi Güvenliği Yönetim Sistemi Sertifikasına sahip olup iş ve işlemler bu standarda göre yapılmaktadır. Veri merkezinde bulunan tüm ürünler için kurumsal lisanslama mevcuttur.

Aile Bilgi Sistemi (ABS), Bütünleşik Sosyal Yardım Sistemi (BSYS), Yurtdışı Teşkilatı Bilgi Yönetim Sistemi (YTBYS), e-İzin Uygulaması, e-İzin Turkuaz KART Projesi, İş Ekipmanlarının Periyodik Kontrollerini Yapacak Kişilerin Kayıt Altına Alınması (EKİPNET), İSG-Katip, Mevsimlik Tarım İşçileri Projesi (e-METİP), Şehit Gazi Bilgi Sistemi, Yönetim Bilgi Sistemi (YBS) gibi proje ve modüllerle elektronik ortamda hizmetlerimizi sürdürmekteyiz.

D- İnsan Kaynakları

İstihdam Şekli

Bakanlığımızın insan kaynakları; 657 sayılı Devlet Memurları Kanunu'nun 4'üncü maddesinde belirtilen memur, sözleşmeli personel ve işçiler ile 375 sayılı Kanun Hükmünde Kararnamenin Ek Madde 6 kapsamında bilişim personeli, Sosyal Yardımlaşma ve Dayanışma Vakıflarında (SYDV) belirli süreli veya belirsiz süreli iş sözleşmesi ile çalışan personel, Bakanlığımız ek ders esasları kapsamında ek ders karşılığı çalışan personel, çağrı merkezinde hizmet alımı yoluyla çalışan personelden oluşmaktadır.

Kadro Unvanları

Bakanlığımızda çalışan memurlar, 2 sayılı Genel Kadro ve Usulü Hakkında Cumhurbaşkanlığı Kararnamesi kapsamında Bakanlığımıza ihdas edilen kadro unvanlarında görev yapmaktadırlar.

İstihdam Politikası Bilgileri

Bilişim ve teknoloji alanındaki gelişmeler, toplumsal alanda yaşanan kültürel, siyasal ve ekonomik koşullardaki değişim ve dönüşüm dünyamızda hızlı bir değişime sebep olmaktadır. Bu değişim her alanda olduğu gibi kamu hizmetlerinin niteliğini ve sunum yöntemlerini de değiştirmektedir. Bu çerçevede ortaya konulan yeni kamu yönetimi yaklaşımı; adil, anlaşılabilir, şeffaf, tarafsız, erişilebilir ve vatandaş merkezli bir hizmet anlayışını öngörmektedir. İşte bu prensipler çerçevesinde üstlenilen görevlerin yürütülebilmesi personel istihdamında liyakat ve kariyerin esas alınmasını, mevcut personelin gelişen ve değişen dünya koşullarına hızla adapte olmasını sağlayacak bir alt yapının kurulmasını gerekli kılmaktadır.

Diğer taraftan, Bakanlığımız, nitelikli bir yaşam sürdürmekte güçlük çeken bireylerin, ailelerin, yaşlı, genç, çocuk, şehit yakını ve terör mağdurlarının; maddi, manevi ve sosyal yoksulluklarının giderilmesinin ve ihtiyaçlarının karşılanmasının bir insan hakkı olduğu anlayışı içinde, kişilerin sosyal sorunlarının çözümlenmesine yardımcı olunmasını ve hayat standartlarının iyileştirilmesini amaçlayan sistemli ve programlı hizmetler bütününe sağlamak için diğer kurumlar ile işbirliği içerisinde çalışma yürütmek ve bakıma ihtiyaç duyan bireylerin öncelikle yaşadıkları ortamda kendilerine yeterli hale gelmesi için tedbirler almayı, bu acil ve zorunlu hizmetin ulaşmasını sağlamayı amaç edinmiştir.

Ayrıca, çalışma hayatı ve kamu yönetimi alanında yaşanan yeni gelişmelerin takip edilmesi, sosyal diyalog mekanizmalarının etkinleştirilmesi, istihdam politikalarında yeni stratejiler ile sosyal hizmetler ve çalışma hayatına ilişkin sorunların çözümünde devlet, sivil toplum örgütleri ve birey arasında iletişimin artırılması, iş sağlığı ve güvenliği konusunda sorunların asgariye indirilmesi, yurt dışında yaşayan vatandaşlarımızın çalışma hayatına ilişkin sorunlarının çözümü gibi konularda Bakanlığımız personelinin yetkinliğinin artırılması önem arz etmektedir.



Hem hizmet sunumundaki anlayışın değiştirilmesi hem de Bakanlığımızın görev alanına giren konularda personelin yetkinliğinin ve yeterliliğinin artırılması, personele öz değerlendirme imkânı da verecek şekilde kurulacak bireysel performans sistemi ile çalışanların iyileştirmeye açık alanlarının tespit edilmesi, yetkinliklerinin artırılması ve bunun sürekli eğitimlerle desteklenmesi hedeflenmektedir.

Program Dönemindeki İnsan Kaynakları İhtiyacı ile Bunun Karşılanmasına Yönelik İzlenecek Politikalar

2 sayılı Genel Kadro ve Usulü Hakkında Cumhurbaşkanlığı Kararnamesi kapsamında ihdas ve izin işlemleri tamamlanan kadro ve pozisyonlara ilgili mevzuat çerçevesinde alım işlemleri yapılmaktadır. 3 sayılı Üst Kademe Kamu Yöneticileri ile Kamu Kurum ve Kuruluşlarında Atama Usulüne Dair Cumhurbaşkanlığı Kararnamesinde belirtilen unvanlara yapılacak atamalar Cumhurbaşkanlığı Kararıyla; söz konusu Kararnameye ekli cetvellerde yer almayan unvanları taşıyan kadro ve görevlere yapılacak atamalar, 657 sayılı Devlet Memurları Kanunu'nun ilgili hükümleri, 15754 sayılı Sözleşmeli Personel Çalıştırılmasına İlişkin Esaslar ve 4857 sayılı İş Kanunu ile ilgili yönetmeliklere göre yapılmaktadır.

Bakanlığımızda görev yapan kariyer personel unvanları; İş Başmüfettişi, İş Müfettişi, İş Müfettiş Yardımcısı, Başdenetçi, Denetçi, Denetçi Yardımcısı, Aile, Çalışma ve Sosyal Hizmetler Uzmanı, Aile, Çalışma ve Sosyal Hizmetler Uzman Yardımcısı, Avrupa Birliği Uzmanı, Avrupa Birliği Uzman Yardımcısı, Mali Hizmetler Uzmanı, Mali Hizmetler Uzman Yardımcısıdır.

İlgili birimlerden gelen talep doğrultusunda yukarıda sayılan unvanlara; ilgili en az dört yıllık fakülte veya yüksekokullardan birini bitirmiş olanlar arasından, ÖSYM tarafından yapılan Kamu Personeli Seçme Sınavı ile ayrıca yazılı sınav veya mülakat sonuçlarına göre atama yapılmaktadır.

Yukarıda bahsedilen kariyer personel dışındaki atamalar ise Merkezi Yönetim Bütçe Kanunu gereğince açıktan atama ve nakil sayılarının kamu kurum ve kuruluşlara dağılımındaki kontenjanlar dâhilinde açıktan ve naklen atama yoluyla karşılanmaktadır. Ayrıca, 3713 sayılı Terörle Mücadele Kanunu, 2828 sayılı Sosyal Hizmetler Kanunu ve E-KPSS (Engelli Kamu Personeli Seçme Sınavı) kura sonucu ile de atamalar yapılmaktadır. Bu sebeple program dönemindeki insan kaynakları ihtiyacının tespitinde, söz konusu kontenjana bağlı kalınmak zorunda olduğundan ve naklen giden personel miktarı değişkenlik gösterebileceğinden sayısal olarak öngörü yapılamamaktadır.

Bakanlığımızda 51.855 kişi görev yapmakta olup, bu sayının 17.396'sı kadrolu personel, 2.620'si sözleşmeli personel, 31.839'u ise işçi statüsündedir. Merkez teşkilatı 4.389 kişiden oluşurken taşra teşkilatımız 47.428, yurt dışı teşkilatımız 38 kişiden oluşmaktadır. Bakanlığımız personel sayılarına ilişkin bilgiler Tablo 3'te özet olarak verilmiştir.

Tablo 3: Bakanlık Merkez ve Taşra Teşkilatı Personel Sayıları

	Kadrolu	Sözleşmeli	İşçi	Toplam
Merkez	3.661	40	688	4.389
Taşra	13.730	2.547	31.151	47.428
Yurt Dışı	5	33	-	38
TOPLAM	17.396	2.620	31.839	51.855

Bakanlığımız merkez teşkilatında görev yapan 4.389 kişinin %60,4'ü lisans, %16,9'u yüksek lisans, %1,4'ü ise doktora programlarından mezundur. Taşra teşkilatında görev yapan 47.428 kişinin %34,8'i lisans, %2,5'i yüksek lisans mezunu olup, doktorasını tamamlamış 14 kişi görev yapmaktadır. Yurt dışı teşkilatında görev yapanların %71'i lisans, %5,3'ü yüksek lisans mezunu olup, doktorasını tamamlamış 1 kişi görev yapmaktadır.

Bakanlığımız kadrolu merkez, taşra ve yurt dışı personelinin eğitim durumuna göre dağılımı Tablo 4'te gösterilmiştir.

Tablo 4: Personelin Eğitim Durumuna Göre Dağılımı

	Doktora	Yüksek Lisans	Lisans	Ön lisans	Lise	Ortaokul	İlkokul	Toplam
Merkez	63	740	2.650	273	456	137	70	4.389
Taşra	14	1.194	16.513	5.455	14.762	4.373	5.117	47.428
Yurt Dışı	1	2	27	7	1	-	-	38
TOPLAM	78	1.936	19.190	5.735	15.219	4.510	5.187	51.855

Bakanlığımız merkez teşkilatı %38 kadın, %62 erkek; taşra teşkilatımız ise %58 kadın, %42 erkek personelden oluşmaktadır. Yurt dışı teşkilatımızın %24'ü kadın, %76'sı ise erkek personelden oluşmaktadır. Bakanlığımızın merkez, taşra ve yurt dışı teşkilatında çalışan personelin cinsiyete göre dağılımına Grafik 1'de yer verilmiştir.

Grafik 1: Personelin Teşkilat ve Cinsiyete Göre Dağılımı

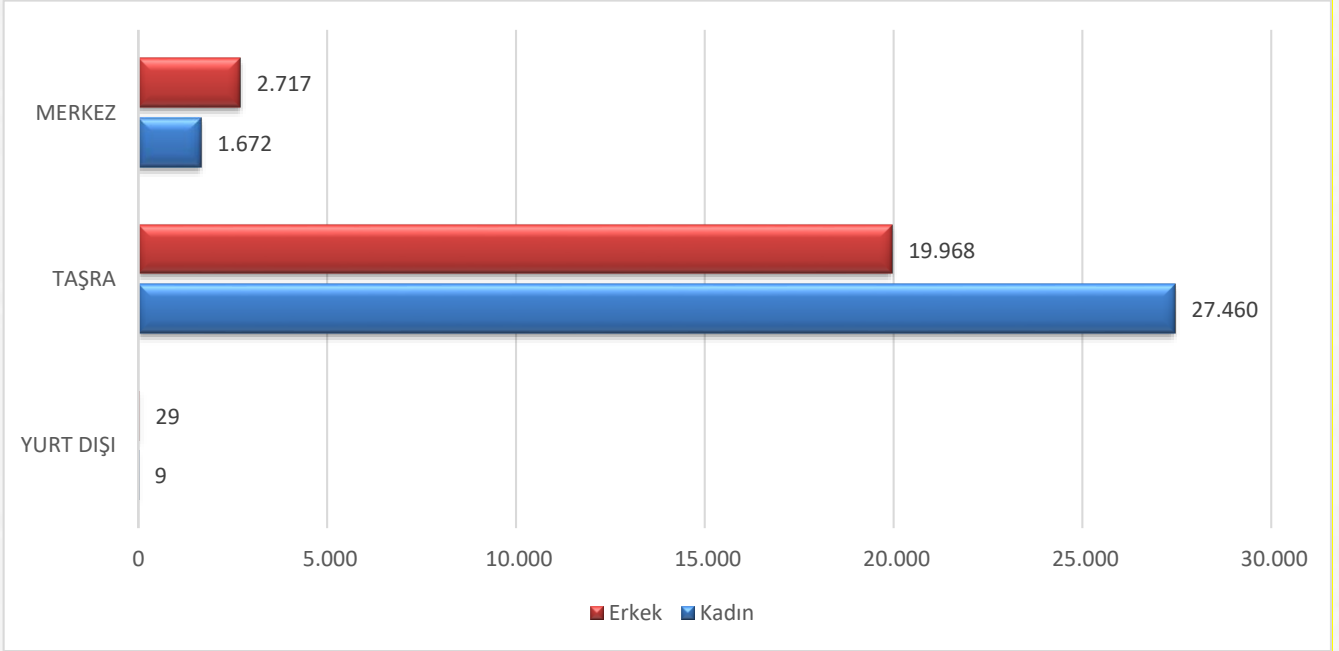

Bakanlığımız taşra teşkilatı personelinin unvan bazında incelediğimizde sosyal çalışmacı, öğretmen, psikolog, hemşire, sosyolog gibi meslek elemanı sayısının ağırlıklı olduğu görülmektedir. Merkez teşkilatında görev yapan uzman ve uzman yardımcısı sayısının ise yıllar itibariyle artış eğiliminde olduğu görülmektedir.

Grafik 2 ve 3'te sırasıyla Bakanlığımız merkez ve taşra teşkilatında görev yapan kadrolu personelin unvana göre dağılımı gösterilmiştir.

Grafik 2: Bakanlığımız Merkez Teşkilatı Kadrolu Personelinin Unvana Göre Dağılımı

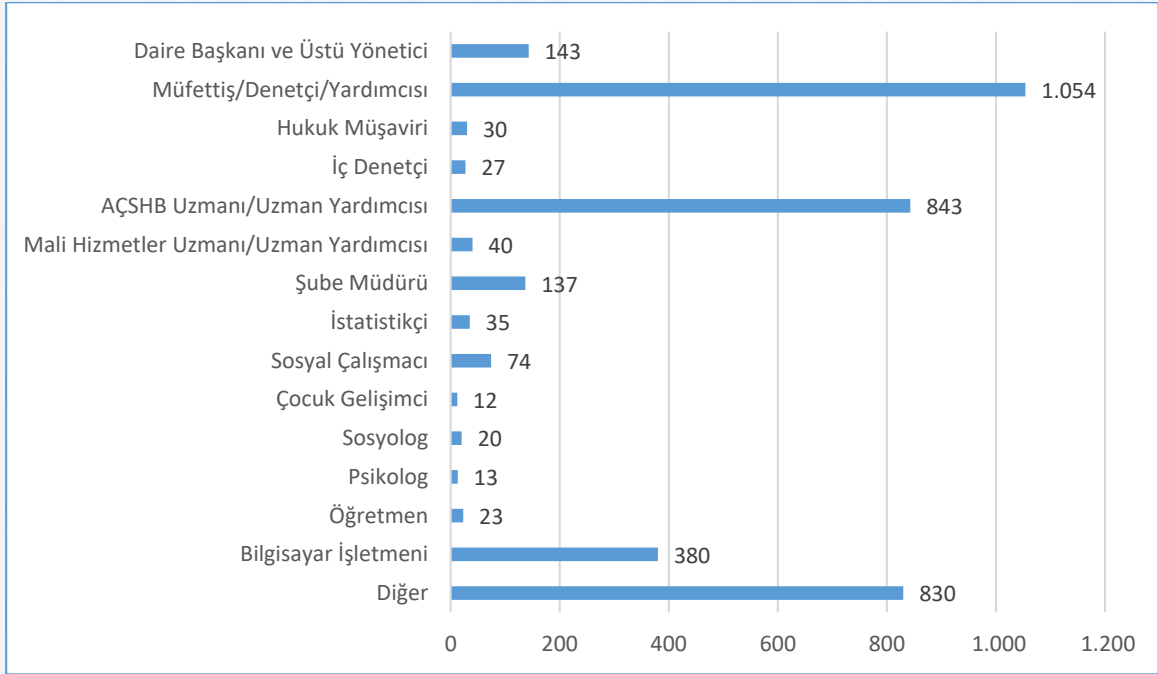

Grafik 3: Bakanlığımız Taşra Teşkilatı Kadrolu Personelinin Unvana Göre Dağılımı

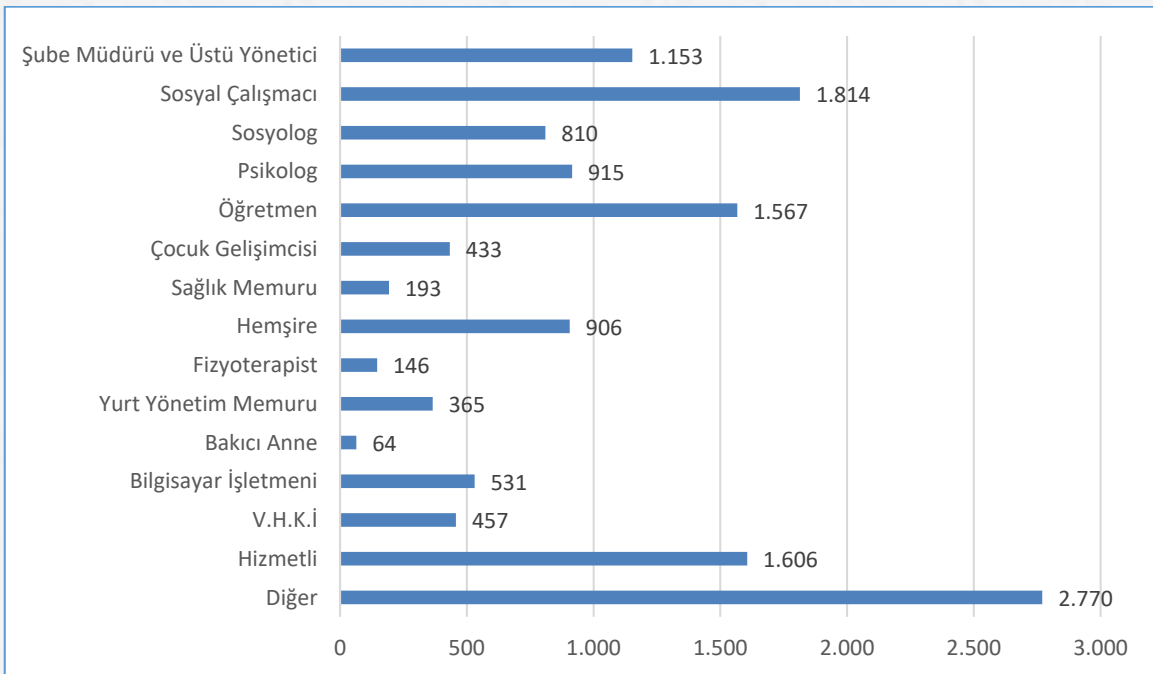

Bakanlığımız merkez, taşra ve yurt dışı teşkilatı personelinin yaş gruplarına göre dağılımına Grafik 4'te yer verilmiştir.

Grafik 4: Bakanlığımız Merkez, Taşra ve Yurt Dışı Teşkilatı Personelinin Yaş Grubuna Göre Dağılımı

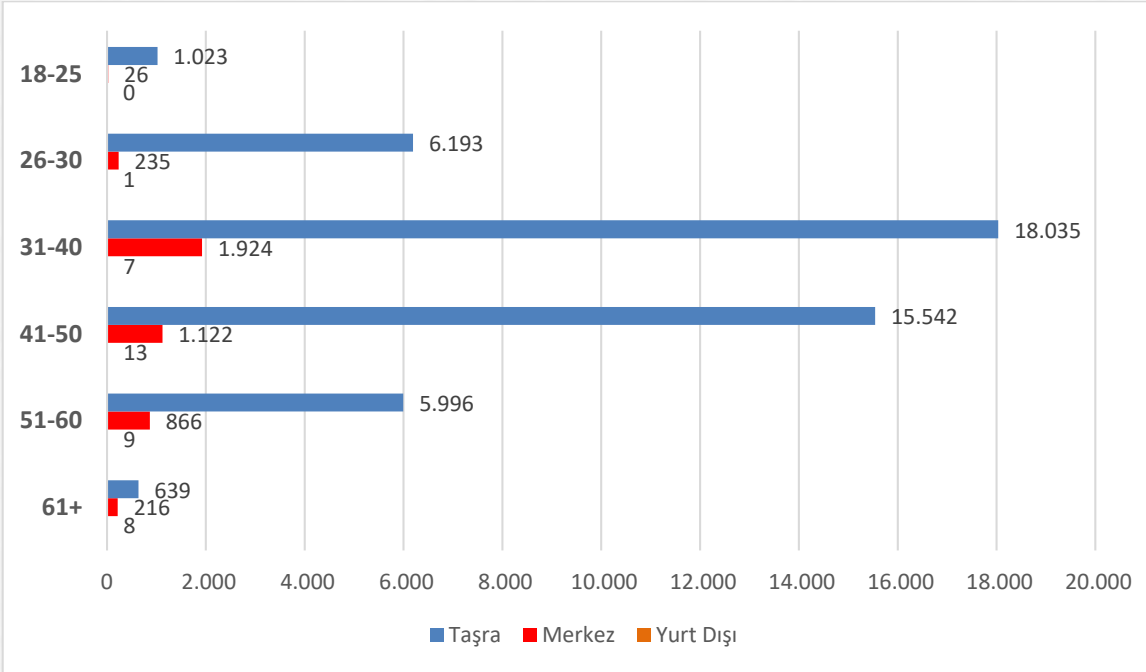



PERFORMANS BİLGİLERİ

A- Temel Politika ve Öncelikler

BAKANLIĞIMIZ FAALİYETLERİNİ DÜZENLEYEN TEMEL POLİTİKA METİNLERİ

- 11. Kalkınma Planı (2019-2023)
- Orta Vadeli Program (2020-2022) (Yeni Ekonomi Programı)
- Orta Vadeli Program (2021-2023) (Yeni Ekonomi Programı)

11. Kalkınma Planında Bakanlığımızın sorumlu olduğu politika ve tedbirler Tablo 5'te gösterilmiştir.

Tablo 5: 11. Kalkınma Planında Bakanlığımızın Sorumlu Olduğu Eylemler

Üst Politika Belgesi	İlgili Tedbir	Politika Adı	İlgili Hedef
11. Kalkınma Planı (Nitelikli İnsan, Güçlü Toplum)	593.1 593.2 593.3 593.6 606.1 606.2	593. Aileye yönelik verilen hizmetlerin kapsamlı, standart, etkin ve yaygın hale getirilmesi amacıyla araştırma, eğitim ve danışmanlık faaliyetlerine devam edilecektir. 606. Erken dönem çocuk bakım, eğitim ve gelişimine yönelik hizmetlerin sunumu ile erişilebilirliğinin artırılması ve niteliğinin yükseltilmesi sağlanacaktır.	Hedef 1.1
11. Kalkınma Planı (Nitelikli İnsan, Güçlü Toplum)	593.2 595.1 622.4	593. Aileye yönelik verilen hizmetlerin kapsamlı, standart, etkin ve yaygın hale getirilmesi amacıyla araştırma, eğitim ve danışmanlık faaliyetlerine devam edilecektir. 595. Milli ve manevi değerlerimiz ile sağlıklı nesillerin devamını ve aile kurumunu tehdit eden yönelimleri özendirerek tüm faaliyetlere karşı mücadele edilecek ve bu alanda toplumsal bilinç güçlendirilecektir. 622. Bağımlılık yapıcı maddelerle etkin mücadele edilecek, bu maddelerin kullanım durumunu tespit etmeye yönelik araştırma ve hizmetlere devam edilecek, sosyal rehabilitasyon ve uyum hizmetleri geliştirilecektir.	Hedef 1.2
11. Kalkınma Planı (Nitelikli İnsan, Güçlü Toplum)	593.7	593. Aileye yönelik verilen hizmetlerin kapsamlı, standart, etkin ve yaygın hale getirilmesi amacıyla araştırma, eğitim ve danışmanlık faaliyetlerine devam edilecektir.	Hedef 1.3
11. Kalkınma Planı (Nitelikli İnsan, Güçlü Toplum)	600.1 600.2 600.6 600.7 600.8 604.1	600. Kadınların ekonomik, sosyal, kültürel hayata ve karar alma mekanizmalarının her düzeyine aktif katılımı özellikle yerelden başlayarak teşvik edilecektir. 604. Medyada kadın temsili iyileştirilecek ve kadınların medya okuryazarlığının artırılması sağlanacaktır.	Hedef 1.4



Üst Politika Belgesi	İlgili Tedbir	Politika Adı	İlgili Hedef
11. Kalkınma Planı (İstikrarlı ve Güçlü Ekonomi) (Yaşanabilir Şehirler, Sürdürülebilir Çevre)	212.1 261.1 608.1 626.3 626.5 627.1 627.2 627.3 628.2 709.3	212. Çalışma koşulları işgücü piyasalarına katılımı, verimlilik artışını, kayıtlılığı, nitelik geliştirmeyi ve mesleki eğitimi özendirici şekilde geliştirilecektir. İstihdam artışı ve nitelikli iş olanakları yoksullukla mücadele ve gelir dağılımında iyileşme sağlanmasının asli aracı olacaktır. 261. Teşvik, destek ve sosyal yardım uygulamaları gözden geçirilerek etkin olmayan uygulamalar kaldırılacak, Plan öncelikleri çerçevesinde yapısal düzenlemeler yapılacaktır. 608. Yoksulluğun nesiller arası aktarımını azaltmak ve fırsat eşitliğini artırmak üzere çocukların bireysel ihtiyaçlarına yönelik uygulamalar hayata geçirilecektir. 626. Sosyal yardımlar ve sosyal hizmetler arasındaki bağlantı güçlendirilecektir. 627. Sosyal yardım programlarının etkinliği artırılacaktır. 628. İnsan odaklı sosyal politikalar çerçevesinde sosyal hizmet modellerinin çeşitlendirilmesi ve yaygınlaştırılması sağlanacaktır. 709. Kırsal toplumun beşeri sermayesinin geliştirilmesi ve yoksulluğun azaltılması kapsamında köylerde yoksullukla mücadele çalışmaları üretim ve istihdam odaklı sürdürülecektir.	Hedef 1.5
11. Kalkınma Planı (Nitelikli İnsan, Güçlü Toplum) (Yaşanabilir Şehirler, Sürdürülebilir Çevre)	626.4 627.3 628.2 709.3.	626. Sosyal yardımlar ve sosyal hizmetler arasındaki bağlantı güçlendirilecektir. 627. Sosyal yardım programlarının etkinliği artırılacaktır. 628. İnsan odaklı sosyal politikalar çerçevesinde sosyal hizmet modellerinin çeşitlendirilmesi ve yaygınlaştırılması sağlanacaktır. 709. Kırsal toplumun beşeri sermayesinin geliştirilmesi ve yoksulluğun azaltılması kapsamında köylerde yoksullukla mücadele çalışmaları üretim ve istihdam odaklı sürdürülecektir.	Hedef 2.1
11. Kalkınma Planı (Nitelikli İnsan, Güçlü Toplum)	610.2 612.1 612.2 613.1 613.2 613.5 613.6 614.3 615.1 616.1 616.2	610. Çocuk adalet sistemi önleyici, onarıcı ve geliştirici mekanizmalar doğrultusunda risk takibini içeren bir yapıya kavuşturulacaktır. 612. Korunmaya ihtiyacı olan çocuklara yönelik aile odaklı hizmetlerin geliştirilmesi ve yaygınlaştırılması sağlanacaktır. 613. Çocuğa yönelik ihmal, istismar ve şiddeti önleyecek Program ve uygulamalar geliştirilecek, risk altındaki çocuklara ve ailelerine yönelik hizmetler ile psikososyal destek programları yaygınlaştırılacaktır. 614. Çocukların ve ebeveynlerin ihtiyaçları doğrultusunda psikososyal destek hizmetleri yaygınlaştırılacak, riskli ve a-tipik gelişim gösteren çocuklara uygun gelişimsel müdahaleler, izlenme ve yönlendirmeler yapılacak, çocuklar arasında sağlık, sosyal medya ve hukuk okur-yazarlığı artırılacaktır. 615. Çocukların, sağlıklı gelişimlerini olumsuz etkileyecek oyun ve dijital uygulamalar ile kitap, sosyal medya gibi yayın içeriklerinden korunmasına yönelik tedbirler alınacaktır. 616. Uluslararası veya geçici koruma altında olan çocukların toplumla bütünleşmelerini ve akranlarıyla ortaklıklar kurmalarını sağlamak üzere, yaşam becerilerini ve kültürler arası etkileşimi artıracak programlar sürdürülecektir.	Hedef 2.2



Üst Politika Belgesi	İlgili Tedbir	Politika Adı	İlgili Hedef
11. Kalkınma Planı (Nitelikli İnsan, Güçlü Toplum)	606.3 606.4 608.1 608.3 610.1 611.1 611.2 612.2 613.1 613.2 613.3 615.1 615.3	606. Erken dönem çocuk bakım, eğitim ve gelişimine yönelik hizmetlerin sunumu ile erişilebilirliğinin artırılması ve niteliğinin yükseltilmesi sağlanacaktır. 608. Yoksulluğun nesiller arası aktarımını azaltmak ve fırsat eşitliğini artırmak üzere çocukların bireysel ihtiyaçlarına yönelik uygulamalar hayata geçirilecektir. 610. Çocuk adalet sistemi önleyici, onarıcı ve geliştirici mekanizmalar doğrultusunda risk takibini içeren bir yapıya kavuşturulacaktır. 611. Koruma ve bakım altındaki çocukların erken çocukluk döneminden başlayarak eğitim seviyelerini yükseltmeye, sosyal ve bireysel gelişimlerine hız kazandırmaya yönelik çalışmalar artırılacak, bakım sonrası süreçte sosyal hayata uyumları desteklenecektir. 612. Korunmaya ihtiyacı olan çocuklara yönelik aile odaklı hizmetlerin geliştirilmesi ve yaygınlaştırılması sağlanacaktır. 613. Çocuğa yönelik ihmal, istismar ve şiddeti önleyecek program ve uygulamalar geliştirilecek, risk altındaki çocuklara ve ailelerine yönelik hizmetler ile psikososyal destek programları yaygınlaştırılacaktır. 615. Çocukların, sağlıklı gelişimlerini olumsuz etkileyecek oyun ve dijital uygulamalar ile kitap, sosyal medya gibi yayın içeriklerinden korunmasına yönelik tedbirler alınacaktır.	Hedef 2.3
11. Kalkınma Planı (Nitelikli İnsan, Güçlü Toplum)	597.1 602.1 602.2 602.3	597. Aile içi şiddetin, ihmal ve istismarın önlenmesine yönelik koruyucu, önleyici hizmetlerin etkinliği artırılacaktır. 602. Kadına yönelik şiddetin, erken yaşta zorla evliliklerin ve her türlü istismarın önlenmesine yönelik, toplumsal farkındalık yaratma çalışmaları hızlandırılacak, koruyucu ve önleyici hizmetlerin etkinliği ve kapasitesi artırılacaktır.	Hedef 2.4
11. Kalkınma Planı (Nitelikli İnsan, Güçlü Toplum)	626.3 626.4 656.3	626. Sosyal yardımlar ve sosyal hizmetler arasındaki bağlantı güçlendirilecektir. 656. Yaşlılar için sağlık hizmetlerinin sunumu etkinleştirilecektir.	Hedef 2.5
11. Kalkınma Planı (Nitelikli İnsan, Güçlü Toplum)	594.2 611.2 628.1 655.1 655.2 655.3 659.1	594. Aile ve iş yaşamının uyumlaştırılmasına yönelik programlar geliştirilecek ve yürütülecektir. 611. Koruma ve bakım altındaki çocukların erken çocukluk döneminden başlayarak eğitim seviyelerini yükseltmeye, sosyal ve bireysel gelişimlerine hız kazandırmaya yönelik çalışmalar artırılacak, bakım sonrası süreçte sosyal hayata uyumları desteklenecektir. 628. İnsan odaklı sosyal politikalar çerçevesinde sosyal hizmet modellerinin çeşitlendirilmesi ve yaygınlaştırılması sağlanacaktır. 655. Uzun süreli bakıma gereksinim duyan yaşlılar için hizmetler çeşitlendirilecek ve yaygınlaştırılacaktır. 659. Yaşlanan nüfusa yönelik hizmet ve politikalar veriye dayalı olarak geliştirilecektir.	Hedef 3.1



Üst Politika Belgesi	İlgili Tedbir	Politika Adı	İlgili Hedef
11. Kalkınma Planı (Nitelikli İnsan, Güçlü Toplum)	594.2 612.1 628.3 657.3 658.1 658.2 658.3	594. Aile ve iş yaşamının uyumlaştırılmasına yönelik programlar geliştirilecek ve yürütülecektir. 612. Korunmaya ihtiyacı olan çocuklara yönelik aile odaklı hizmetlerin geliştirilmesi ve yaygınlaştırılması sağlanacaktır. 628. İnsan odaklı sosyal politikalar çerçevesinde sosyal hizmet modellerinin çeşitlendirilmesi ve yaygınlaştırılması sağlanacaktır. 657. Yaşlı nüfusun ekonomik ve sosyal hayata katılımı artırılarak aktif yaşlanma imkânları geliştirilecektir. 658. Yaşlıların kendilerini dışlanmış ve yalnız hissetmedikleri bir ortam oluşturulacaktır.	Hedef 3.2
11. Kalkınma Planı (Nitelikli İnsan, Güçlü Toplum)	212.1 213.1 567.1 567.3	212. Çalışma koşulları işgücü piyasalarına katılımı, verimlilik artışını, kayıtlılığı, nitelik geliştirmeyi ve mesleki eğitimi özendirici şekilde geliştirilecektir. İstihdam artışı ve nitelikli iş olanakları yoksullukla mücadele ve gelir dağılımında iyileşme sağlanmasının asli aracı olacaktır. 213. İşgücü piyasasının esnekliğini geliştiren düzenlemeler, artan çocuk bakım hizmetleri ile eğitim olanakları ve istihdam odaklı politikalar kadınların işgücü piyasasına konu yetkinliklerini geliştirecek ve iş hayatına daha yoğun katılımlarını destekleyecektir. Kadınların daha iyi işlerle, iş gücüne daha yüksek oranda katılması hane halkı gelirlerini artırarak tasarruflara doğrudan katkı verecek ve yatırımlar için finansman olanaklarını geliştirecektir. 567. İşgücü piyasasının ihtiyaçlarına yönelik esnek çalışma biçimleri etkinleştirilecek ve konuya ilişkin denetimler artırılacaktır.	Hedef 4.1
11. Kalkınma Planı (Nitelikli İnsan, Güçlü Toplum)	212.1 213.1 567.1 567.3	212. Çalışma koşulları işgücü piyasalarına katılımı, verimlilik artışını, kayıtlılığı, nitelik geliştirmeyi ve mesleki eğitimi özendirici şekilde geliştirilecektir. İstihdam artışı ve nitelikli iş olanakları yoksullukla mücadele ve gelir dağılımında iyileşme sağlanmasının asli aracı olacaktır. 213. İşgücü piyasasının esnekliğini geliştiren düzenlemeler, artan çocuk bakım hizmetleri ile eğitim olanakları ve istihdam odaklı politikalar kadınların işgücü piyasasına konu yetkinliklerini geliştirecek ve iş hayatına daha yoğun katılımlarını destekleyecektir. Kadınların daha iyi işlerle, iş gücüne daha yüksek oranda katılması hane halkı gelirlerini artırarak tasarruflara doğrudan katkı verecek ve yatırımlar için finansman olanaklarını geliştirecektir. 567. İşgücü piyasasının ihtiyaçlarına yönelik esnek çalışma biçimleri etkinleştirilecek ve konuya ilişkin denetimler artırılacaktır.	Hedef 4.2



Üst Politika Belgesi	İlgili Tedbir	Politika Adı	İlgili Hedef
11. Kalkınma Planı (Nitelikli İnsan, Güçlü Toplum)	213.1 570.2 600.1 600.6 600.7 600.8 628.4	213. İşgücü piyasasının esnekliğini geliştiren düzenlemeler, artan çocuk bakım hizmetleri ile eğitim olanakları ve istihdam odaklı politikalar kadınların işgücü piyasasına konu yetkinliklerini geliştirecek ve iş hayatına daha yoğun katılımlarını destekleyecektir. Kadınların daha iyi işlerle, iş gücüne daha yüksek oranda katılması hane halkı gelirlerini artırarak tasarruflara doğrudan katkı verecek ve yatırımlar için finansman olanaklarını geliştirecektir. 570. Kadınların işgücü piyasasına katılımlarını kolaylaştırıcı ve istihdamlarını artırıcı uygulamalar geliştirilecektir. 600. Kadınların ekonomik, sosyal, kültürel hayata ve karar alma mekanizmalarının her düzeyine aktif katılımı özellikle yerelden başlayarak teşvik edilecektir. 628. İnsan odaklı sosyal politikalar çerçevesinde sosyal hizmet modellerinin çeşitlendirilmesi ve yaygınlaştırılması sağlanacaktır.	Hedef 4.3
11. Kalkınma Planı (Nitelikli İnsan, Güçlü Toplum)	654.1	654. Sahip olduğumuz demografik fırsat penceresinden azami derecede faydalanılması için genç ve dinamik nüfus yapısı korunacaktır.	Hedef 4.4
11. Kalkınma Planı (Rekabetçi Üretim ve Verimlilik) (Nitelikli İnsan, Güçlü Toplum)	332.8 332.9 442.4 574.1 574.2 575.1 575.2	332. Öncelikli sektörlerde mevcut işgücünün niteliği artırılacak, bu sektörlerde çalışabilir nitelikte insan kaynağı yetiştirilmesine öncelik verilecektir. 442. Ar-Ge personeli sayısı ve niteliği artırılacaktır. 574. Ülkemizin ekonomik ve sosyal kalkınmasına katkı sağlanması açısından küresel, bölgesel, yerel ve sektörel işgücü dinamikleri dikkate alınarak, uluslararası işgücü politikalarının geliştirilmesine yönelik çalışmalar yapılacaktır. 575. Ülkemizden yurt dışına doğru yaşanan beyin göçünün nedenleri analiz edilecek ve bu analizler çerçevesinde nitelikli işgücünün ülkemizde kalmasını sağlamaya yönelik çalışmalar yapılacaktır.	Hedef 4.5
11. Kalkınma Planı (Nitelikli İnsan, Güçlü Toplum)	575.1	575. Ülkemizden yurt dışına doğru yaşanan beyin göçünün nedenleri analiz edilecek ve bu analizler çerçevesinde nitelikli işgücünün ülkemizde kalmasını sağlamaya yönelik çalışmalar yapılacaktır.	Hedef 4.6
11. Kalkınma Planı (Nitelikli İnsan, Güçlü Toplum)	576.1 576.2 576.3 576.5	576. İş sağlığı ve güvenliği alanında yürütülen hizmetlerin nitelik ve verimliliğinin artırılmasına yönelik uygulamalar hayata geçirilecektir.	Hedef 5.1
11. Kalkınma Planı (Nitelikli İnsan, Güçlü Toplum)	576.1 576.2 576.3 576.5	576. İş sağlığı ve güvenliği alanında yürütülen hizmetlerin nitelik ve verimliliğinin artırılmasına yönelik uygulamalar hayata geçirilecektir.	Hedef 5.2
11. Kalkınma Planı (Nitelikli İnsan, Güçlü Toplum)	608.4 609.1 609.2 609.4	608. Yoksulluğun nesiller arası aktarımını azaltmak ve fırsat eşitliğini artırmak üzere çocukların bireysel ihtiyaçlarına yönelik uygulamalar hayata geçirilecektir. 609. Başta sokakta, ağır ve tehlikeli işlerde, aile işleri dışında ücret karşılığı, gezici ve geçici tarım işlerinde olmak üzere çocuk işçiliği ile mücadele edilecektir.	Hedef 5.3



Üst Politika Belgesi	İlgili Tedbir	Politika Adı	İlgili Hedef
11. Kalkınma Planı (Nitelikli İnsan, Güçlü Toplum) (Hukuk Devleti, Demokratikleşme ve İyi Yönetişim)	593.5 626.1 626.2 626.3 626.4 804.1	593. Aileye yönelik verilen hizmetlerin kapsamlı, standart, etkin ve yaygın hale getirilmesi amacıyla araştırma, eğitim ve danışmanlık faaliyetlerine devam edilecektir. 626. Sosyal yardımlar ve sosyal hizmetler arasındaki bağlantı güçlendirilecektir. 804. Kamu personeline ilişkin kamu hizmetlerinin sunumunda önemli bir role sahip olan insan kaynağının temini, etkin ve verimli bir şekilde hizmet sunumu ve çalışan memnuniyeti artırılabacaktır.	Hedef 6.1
11. Kalkınma Planı (Nitelikli İnsan, Güçlü Toplum)	593.3 663.1	593. Aileye yönelik verilen hizmetlerin kapsamlı, standart, etkin ve yaygın hale getirilmesi amacıyla araştırma, eğitim ve danışmanlık faaliyetlerine devam edilecektir. 663. Yurt dışında yaşayan vatandaşlarımızın ülkemizle bağları güçlendirilecektir.	Hedef 6.2
11. Kalkınma Planı (Hukuk Devleti, Demokratikleşme ve İyi Yönetişim)	806.1 806.2 806.3	806. Kamu kurum ve kuruluşlarında personele yönelik eğitimler çeşitlendirilecek ve geliştirilecektir.	Hedef 6.3
11. Kalkınma Planı (Nitelikli İnsan, Güçlü Toplum)	566.2 567.5	566. Mesleki eğitim kursları ve işbaşı eğitim programları, dijital dönüşüm çerçevesinde ortaya çıkacak ihtiyaca cevap verecek işgücünü yetiştirmek üzere dijital yetkinlikleri ve becerilerini esnek bir şekilde kazandırabilecek yapıya kavuşturulacaktır. 567. İşgücü piyasasının ihtiyaçlarına yönelik esnek çalışma biçimleri etkinleştirilecek ve konuya ilişkin denetimler artırılabacaktır.	Hedef 6.4
11. Kalkınma Planı (İstikrarlı ve Güçlü Ekonomi) (Hukuk Devleti, Demokratikleşme ve İyi Yönetişim)	259.2 786.1 786.2 786.3	259. Kaynak tahsisi ve kullanımının plan politika ve hedefleri doğrultusunda önceliklendirilmesine ve bütçenin çıktı ve sonuç odaklı bir yaklaşımla uygulanması, izlenmesi ve değerlendirilmesine imkân vermek ve bunun neticesinde plan-program-bütçe bağlantısı ile uygulama, izleme ve değerlendirme süreçlerini güçlendirmek amacıyla program bütçe sistemine geçilecektir. 786. Anayasa tarafından güvence altına alınmış dilekçe ve bilgi edinme hakkının Cumhurbaşkanlığı İletişim Merkezi (CİMER) aracılığıyla etkin ve hızlı bir şekilde kullanılması sağlanacaktır.	Hedef 6.5
11. Kalkınma Planı (Nitelikli İnsan, Güçlü Toplum)	661.3	661. Göç yönetiminin kurumsal yapısı güçlendirilecek ve etkinliği artırılabacaktır.	Hedef 6.6

Tablo 6: Orta Vadeli Programda (YEP) Bakanlığımızın Sorumlu Olduğu Eylem ve Projeler

İlgili Bölüm	2020-2022 Orta Vadeli Program (Yeni Ekonomi Programı)
	Eylem ve Projeler
Gençlik ve Toplum	<ul style="list-style-type: none">Bütünleşik Sosyal Yardım Bilgi Sistemi ile Aile Bilgi Sisteminin entegrasyonu sağlanacak ve Sosyal Yardım Artı (+) dönemine geçilerek sosyal yardım faydalanıcısı vatandaşların diğer kamu hizmetlerine (sosyal hizmet, istihdam, eğitim, sağlık vb.) erişimleri artırılacaktır.Uzun süreli bakıma ihtiyaç duyan engelli ve yaşlı bireylerin yaşadıkları ortamda desteklenerek evde bakım, gündüzlü bakım ve kısa süreli bakım hizmetleri geliştirilecek ve ayrıca yerel yönetimlerce bu alanda sağlanan hizmetlerin artırılması teşvik edilecektir.
İşgücü ve İstihdam	<ul style="list-style-type: none">Malullük dolayısıyla iş yaşamının dışında kalmış kişilerin çalışma hayatına geri dönmelerini sağlayacak ve çalışma hayatından dışlanmış olan dezavantajlı kesimleri toplumla bütünleştiren, sosyal dışlanma riskini en aza indiren Mesleki Rehabilitasyon Uygulaması hayata geçirilecektir.İŞKUR tarafından Beceri Envanteri Projesi kapsamında ülke genelinde mesleki beceri envanteri çıkarılacak ve bu çerçevede eşleştirme hizmetlerinin beceri temelinde geliştirilmesi sağlanacaktır.İş sağlığı ve güvenliği önlemlerinin alınması ile ilgili süreçler planlama ve tasarım aşamasından başlayacak şekilde yeniden düzenlenecek, farklı kurumlar tarafından toplanan verilerin tek bir veri tabanına aktarılmasını ve işyerlerinden alınacak verilerin iş kazası ve meslek hastalıklarını önleme odaklı kullanılmasını temin edecek bir sistem geliştirilecektir.



İlgili Bölüm	2021-2023 Orta Vadeli Program (Yeni Ekonomi Programı)
	Eylem ve Projeler
Gençlik ve Toplum	<ul style="list-style-type: none">Ailelerin bağımlılık ve suç eğilimi ile ilgili risk bazlı profillerinin çıkarılmasını sağlamak amacıyla sosyal araştırma yapılacaktır.İstihdam teşviklerinin etki analizi yapılacak, teşviklerin ihtiyaçlara göre yeniden tasarlanması sağlanacaktır.Sosyal yardımlarda mükerrerliklerin engellenmesi, kamu kaynaklarında etkinliğin sağlanması amacıyla sosyal yardımlarda bütüncül yapı güçlendirilecektir.
İşgücü Piyasası	<ul style="list-style-type: none">Özel politika gerektiren gruplar için aktif işgücü programları düzenlenecek ve bu grupların özel sektörde istihdamlarına aracılık edilecektir. Dijital ekonomide nitelikli işgücü ihtiyacının karşılanabilmesi amacıyla gelişen sanayinin gerekliliklerine bağlı olarak ortaya çıkan yeni meslek alanlarında işgücünün yetiştirilmesine yönelik kurs ve programlar düzenlenecektir.İşsizlerin profil, beceri, beklenti ve istihdam edilebilmelerini engelleyen unsurların tespit edilmesi ve bu kişilere yönelik özelleştirilmiş politikaların uygulanmasına yönelik İşsiz Profil Envanteri Araştırması yapılacaktır.İŞKUR tarafından sunulan eğitimlere oluşturulacak dijital kütüphane vasıtasıyla erişim imkânı sağlanacaktır.Etkili danışmanlık hizmetleri ile gençlerin kariyer planlamalarına destek verilerek eğitim sonrası işgücü piyasasına girişleri kolaylaştırılacak, bu kapsamda staj portalı kurulacaktır.Ülkemizin ihtiyaçları doğrultusunda mesleki ve teknik eğitim sisteminin yapısı güçlendirilecek, reel sektörün ihtiyaç duyduğu nitelikli işgücü ihtiyacı sektörle iş birliği içinde karşılanacak, bu doğrultuda Ulusal Meslek Standartları ve Yeterlilikler belirlenecek, mesleki yeterlilik belgeli ve nitelikli işgücü sayısı artırılabilecektir.Kaybolmaya yüz tutmuş geleneksel mesleklerin tekrar canlandırılması ve bu kapsamda istihdam olanaklarının artırılması amacıyla yapılacak çalışmalar teşvik edilecektir.Kayıt dışı istihdamla mücadelede etkinlik artırılabilecektir.Çalışma izni kriterleri, yerel işgücü piyasasının korunmasına ve ekonomik büyümeye katkı sağlayacak şekilde yeniden belirlenecektir.Sektörel farklılıklar göz önünde bulundurularak işyerlerindeki iş sağlığı ve güvenliği hizmetlerinin etkinleştirilmesi için simülasyon, tahminsel modelleme gibi yeni nesil yöntemlerle iş kazası ve meslek hastalıklarının önlenmesine ilişkin kapasite artırılabilecektir.
Kamu Maliyesi	<ul style="list-style-type: none">Kamu kaynaklarının verimli kullanılması amacıyla Yurt Dışı İlaç Fiyat Listesinde (Ek4/C) yer alan yurt dışı ilaçların tamamı Sosyal Güvenlik Kurumu tarafından temin edilecektir.Bakım ekonomisi altyapısı güçlendirilecek ve Uzun Dönemli Bakım Sigortasına İlişkin Aktüeryal Model oluşturulacaktır.
Yerli ve Yenilikçi Üretim	<ul style="list-style-type: none">Türkiye'deki tıbbi cihaz sektörünün istihdam ve üretim payının artırılmasına katkı sağlamak amacıyla ihracat ve iç pazar odaklı inovatif bir iş ortamı oluşturulacaktır.

B- Amaç ve Hedefler

Toplumsal değerler çerçevesinde bireyi ve aileyi güçlendiren sosyal hizmetler sunmak; sosyo-ekonomik kalkınmaya katkı sağlama hedefiyle istihdamı artıran, çalışma hayatını düzenleyen, denetleyen tedbirler almak ve sosyal güvenlik sisteminin etkinliğini sürdürmek.

Misyon

Vizyon

Ailenin güçlü, bireyin mutlu olduğu, çalışan ve üreten müreffeh bir Türkiye.

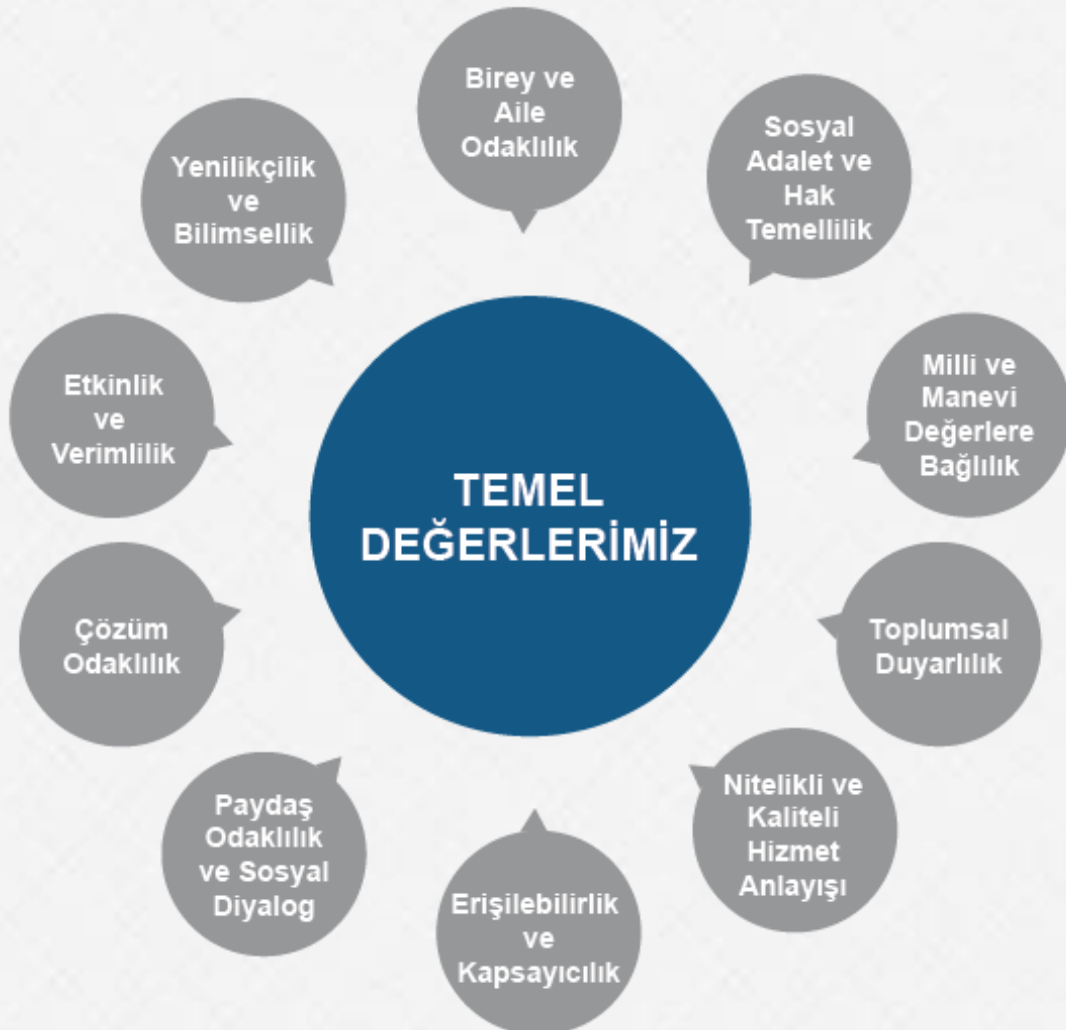



STRATEJİK AMAÇ VE HEDEFLER

A 1: Bireyin, ailenin ve toplumsal yapının korunması ve güçlendirilmesi
Hedef 1.1: Aile ve topluma yönelik araştırma, eğitim ve danışmanlık hizmetlerini kapsamlı, standart, etkin ve yaygın şekilde sunmak
Hedef 1.2: Aile yapısını olumsuz etkileyen kötü alışkanlıklar ve bağımlılıkların etkilerinin azaltılmasına katkı sağlamak
Hedef 1.3: Göç, afet ve acil durumlarda birey, aile ve topluma yönelik psikososyal destek hizmetlerini koordineli ve etkin bir şekilde sunmak ve hizmet sunum kapasitesini geliştirmek
Hedef 1.4: Kadına yönelik ayrımcılıkla mücadele etmek ve kadının toplumdaki konumunu güçlendirmek
Hedef 1.5: Toplumsal kırılma risklerini azaltmaya yönelik sosyal yardım ve dayanışma hizmetleri yürütmek
A 2: Koruyucu ve önleyici hizmetlerin niteliğinin geliştirilmesi, niceliğinin artırılması ve fırsat eşitliğinin sağlanması
Hedef 2.1: Ailelerin sorunlarını arz odaklı olarak yerinde tespit etmek
Hedef 2.2: Çocukların korunmaya ve bakıma muhtaç hale gelmeden aile ortamında yetiştirilmelerini sağlamak
Hedef 2.3: Farkındalık çalışmaları ve eğitimler aracılığıyla çocukların risklerden korunmasına katkı sağlamak
Hedef 2.4: Kadına yönelik şiddetle mücadelede önleyici ve koruyucu hizmetler sunmak
Hedef 2.5: Bedensel, zihinsel, sosyal ya da ekonomik şartları sebebiyle özel ihtiyaçları olan kişilerin kamu hizmetlerine erişimini kolaylaştırıcı tedbirler almak
A 3: Barınma, bakım ve rehabilitasyon hizmetlerinin güçlendirilmesi
Hedef 3.1: Kadınlara, çocuklara, engellilere ve yaşlılara yönelik özellikli barınma ve bakım hizmetlerini geliştirmek ve yaygınlaştırmak
Hedef 3.2: Aile odaklı bakım hizmetlerini yaygınlaştırmak
A 4: İşgücü piyasasının etkinleştirilmesi
Hedef 4.1: Çalışma barışına katkı sağlayan mekanizmaları daha etkin hale getirmek
Hedef 4.2: İşgücü piyasasında güvenceli esnekliği sağlamak
Hedef 4.3: Özel politika gerektiren birey ve grupların istihdamını ve işgücü piyasasına dâhil olma niteliğini artırmak
Hedef 4.4: Çalışma hayatıyla ilgili konularda sosyal tarafların bilinç düzeyini artırmak
Hedef 4.5: Nitelikli yabancı işgücünü ülkemize kazandırıcı çalışmalar yapmak
Hedef 4.6: Uluslararası Nitelikli İşgücü Ağı oluşturulmasına yönelik çalışmalar yapmak
A 5: Sağlıklı, güvenli ve güvenceli bir çalışma ortamının oluşturulması
Hedef 5.1: İş sağlığı ve güvenliği kültürünü geliştirmek ve yaygınlaştırmak



Hedef 5.2: İş kazaları ve meslek hastalıklarının önlenmesi için tedbir alınmasına katkı sağlamak

Hedef 5.3: Çocuk işçiliği ile mücadelenin etkinliğini artırmak

A 6: Kurumsal kapasite ve hizmet kalitesinin artırılması

Hedef 6.1: Bakanlık hizmetlerine erişimi kolaylaştırmak, kalite ve memnuniyeti artırmak

Hedef 6.2: Vatandaşlarımızın yurt dışındaki hak ve menfaatlerini korumak ve sosyal hizmetlere erişimlerini kolaylaştırmak

Hedef 6.3: İnsan kaynaklarının mesleki yetkinliğini geliştirmek, çalışan memnuniyetini ve motivasyonunu artırmak

Hedef 6.4: Bakanlığın mevcut deneyimi ve başarı örneklerini uluslararası kuruluşlarla iş birliği yaparak paylaşmak ve görünürlük çalışmalarını yaygınlaştırmak

Hedef 6.5: Bakanlığımızın Cumhurbaşkanlığı sistemine uygun olarak çalışmasını sağlamak

Hedef 6.6: Avrupa Birliği ve diğer uluslararası kuruluşların istihdam, eğitim ve sosyal politika alanlarındaki fonlarının, ulusal öncelikler çerçevesinde uygulanmasını sağlamak



ALT PROGRAM HEDEFLERİ VE STRATEJİK PLAN İLİŞKİSİ

PROGRAM ADI	ALT PROGRAM ADI	ALT PROGRAM HEDEFLERİ	İLİŞKİLİ OLDUĞU STRATEJİK AMAÇ
AİLENİN KORUNMASI VE GÜÇLENDİRİLMESİ	AİLENİN GÜÇLENDİRİLMESİ	Evlilik öncesi eğitim programı ve aile eğitim programı (AEP) yaygınlaştırılacak, ayrıca afet sonrası psikososyal destek hizmet kapasitesi geliştirilerek sosyal risklere karşı aile kurumunun güçlendirilmesi ve dinamik nüfus yapısının korunması sağlanacaktır.	A.1. Bireyin, ailenin ve toplumsal yapının korunması ve güçlendirilmesi A.2. Koruyucu ve önleyici hizmetlerin niteliğinin geliştirilmesi, niceliğinin artırılması ve fırsat eşitliğinin sağlanması
	AİLENİN KORUNMASI	Aile danışmanlık hizmetinin yaygınlaştırılması, sosyal yardım ve hizmetlerin aile temelli sunulması temin edilecektir.	A.1. Bireyin, ailenin ve toplumsal yapının korunması ve güçlendirilmesi
AKTİF VE SAĞLIKLI YAŞLANMA	YAŞLI BAKIMI	Yaşlılara yönelik kurumsal bakım hizmetlerinin kalitesi artırılabilecektir.	A.3. Barınma, bakım ve rehabilitasyon hizmetlerinin güçlendirilmesi
	YAŞLILARIN TOPLUMSAL YAŞAMA AKTİF KATILIMI	Yaşlı bakımı öncelikle ailelerinin yanında yapılacak ve yaşlılara yönelik ekonomik ve sosyal destek hizmetleri geliştirilecektir.	A.3. Barınma, bakım ve rehabilitasyon hizmetlerinin güçlendirilmesi
ÇOCUKLARIN KORUNMASI VE GELİŞİMİNİN SAĞLANMASI	ÇOCUKLARIN GELİŞİMİ	Çocuklara yönelik koruyucu ve önleyici sosyal hizmet faaliyetleri yürütülerek çocukların her türlü riskten korunması ve sağlıklı gelişimi için gerekli mekanizmalar oluşturulacaktır.	A.2. Koruyucu ve önleyici hizmetlerin niteliğinin geliştirilmesi, niceliğinin artırılması ve fırsat eşitliğinin sağlanması
	ÇOCUKLARIN KORUNMASI	Bakıma ihtiyacı olan çocukların ailelerinin yanında yetiştirilmesi için yürütülen faaliyetler yaygınlaştırılacak, koruma altına alınan çocuklara yönelik ihtisaslaşmış bakım kuruluşlarının hizmet kalitesi artırılabilecektir.	A.2. Koruyucu ve önleyici hizmetlerin niteliğinin geliştirilmesi, niceliğinin artırılması ve fırsat eşitliğinin sağlanması A.3. Barınma, bakım ve rehabilitasyon hizmetlerinin güçlendirilmesi



PROGRAM ADI	ALT PROGRAM ADI	ALT PROGRAM HEDEFLERİ	İLİŞKİLİ OLDUĞU STRATEJİK AMAÇ
ENGELLİLERİN TOPLUMSAL HAYATA KATILIMI VE ÖZEL EĞİTİM	ENGELLİ BAKIMI	Engellilerin ailelerinin yanında bakımının sağlanmasına yönelik faaliyetlere öncelik verilecek, engellilere yönelik bakım kuruluşlarının hizmet kalitesi artırılabacaktır.	A.2. Koruyucu ve önleyici hizmetlerin niteliğinin geliştirilmesi, niceliğinin artırılması ve fırsat eşitliğinin sağlanması A.3. Barınma, bakım ve rehabilitasyon hizmetlerinin güçlendirilmesi
	ENGELLİLERİN EKONOMİK VE SOSYAL HAYATA KATILIMI	Engellilerin ekonomik ve sosyal hayata katılımlarının artırılması için sosyal ve fiziki çevre şartlarının iyileştirilmesine yönelik önlemler artırılabacaktır.	A.2. Koruyucu ve önleyici hizmetlerin niteliğinin geliştirilmesi, niceliğinin artırılması ve fırsat eşitliğinin sağlanması
İSTİHDAM	ÇALIŞMA HAYATI VE SOSYAL DİYALOG	Çalışma hayatında etkin işbirliğinin geliştirilmesi amaçlanmaktadır.	A.4. İşgücü piyasasının etkinleştirilmesi
	İSTİHDAMIN ARTIRILMASI VE İŞSİZLİKLE MÜCADELE	İstihdamın artırılmasına yönelik politikaların etkinliği sağlanacak ve işsizliği azaltıcı tedbirler alınacaktır.	A.4. İşgücü piyasasının etkinleştirilmesi
	İŞ SAĞLIĞI VE GÜVENLİĞİ	İş kazası ve meslek hastalıklarıyla etkin mücadele edilerek iş sağlığı ve güvenliği sağlanacaktır.	A.5. Sağlıklı, güvenli ve güvenceli bir çalışma ortamının oluşturulması
	YURT DIŞINDA YAŞAYAN VATANDAŞLARA YÖNELİK İSTİHDAM VE SOSYAL KORUMA HİZMETLERİ	Yurt dışında yaşamış veya yaşamakta olan vatandaşlarımızın buldukları ülkelerdeki çalışma ve sosyal güvenlik alanındaki hak ve menfaatleri korunacak ve sosyal hizmetlere erişimleri kolaylaştırılacaktır.	A.6. Kurumsal kapasite ve hizmet kalitesinin artırılması



PROGRAM ADI	ALT PROGRAM ADI	ALT PROGRAM HEDEFLERİ	İLİŞKİLİ OLDUĞU STRATEJİK AMAÇ
KADININ GÜÇLENMESİ	KADINA YÖNELİK AYRIMCILIK VE ŞİDDETLE MÜCADELE EDİLMESİ	Kadına yönelik her türlü ayrımcılığın ve şiddetin önlenmesi için toplumsal bilinç düzeyinin yükseltilmesi, verilen hizmetlerin etkinlik ve kalitesinin artırılması sağlanacaktır.	A.1. Bireyin, ailenin ve toplumsal yapının korunması ve güçlendirilmesi A.2. Koruyucu ve önleyici hizmetlerin niteliğinin geliştirilmesi, niceliğinin artırılması ve fırsat eşitliğinin sağlanması A.3. Barınma, bakım ve rehabilitasyon hizmetlerinin güçlendirilmesi
	KADININ TOPLUMSAL STATÜSÜNÜN GELİŞTİRİLMESİ VE FIRSAT EŞİTLİĞİNİN SAĞLANMASI	Kadınların karar alma mekanizmalarında daha fazla yer almaları, istihdamının artırılması, eğitim ve beceri düzeylerinin yükseltilmesi sağlanacaktır.	A.1. Bireyin, ailenin ve toplumsal yapının korunması ve güçlendirilmesi A.2. Koruyucu ve önleyici hizmetlerin niteliğinin geliştirilmesi, niceliğinin artırılması ve fırsat eşitliğinin sağlanması A.4. İşgücü piyasasının etkinleştirilmesi
SOSYAL GÜVENLİK	SOSYAL GÜVENLİK SİSTEMİNE MALİ KATKI	Sosyal güvenlik kurumunun finansman açığı karşılanacak ve diğer kanuni yükümlülükler yerine getirilecektir.	A.4. İşgücü piyasasının etkinleştirilmesi A.5. Sağlıklı, güvenli ve güvenceli bir çalışma ortamının oluşturulması
ŞEHİT YAKINI VE GAZİLER	ŞEHİT YAKINI VE GAZİLERE YÖNELİK HİZMETLER	Şehit yakınları ve gazilerin hayatın her alanında desteklenmesi, haklarının korunması ile fırsat ve imkânlardan eşit şekilde yararlanmaları sağlanacaktır.	A.1. Bireyin, ailenin ve toplumsal yapının korunması ve güçlendirilmesi A.2. Koruyucu ve önleyici hizmetlerin niteliğinin geliştirilmesi, niceliğinin artırılması ve fırsat eşitliğinin sağlanması
YOKSULLUKLA MÜCADELE VE SOSYAL YARDIMLAŞMA	SOSYAL YARDIMLAŞMA	Sosyal yardımların bütüncül ve hane odaklı bir yaklaşımla etkin şekilde yürütülmesi sağlanacaktır.	A.1. Bireyin, ailenin ve toplumsal yapının korunması ve güçlendirilmesi A.2. Koruyucu ve önleyici hizmetlerin niteliğinin geliştirilmesi, niceliğinin artırılması ve fırsat eşitliğinin sağlanması
	YOKSULLUKLA MÜCADELE	Sosyal yardımlar ile yoksulluk ve yoksulluğun etkileri azaltılacaktır.	A.1. Bireyin, ailenin ve toplumsal yapının korunması ve güçlendirilmesi A.2. Koruyucu ve önleyici hizmetlerin niteliğinin geliştirilmesi, niceliğinin artırılması ve fırsat eşitliğinin sağlanması



C- İdare Performans Bilgisi

AİLENİN KORUNMASI VE GÜÇLENDİRİLMESİ

AİLE, ÇALIŞMA VE SOSYAL HİZMETLER BAKANLIĞI PERFORMANS BİLGİSİ

Program Adı: AİLENİN KORUNMASI VE GÜÇLENDİRİLMESİ

Alt Program Adı: AİLENİN KORUNMASI

Gerekçe ve Açıklamalar: Ailenin korunması programı kapsamında yer alan Sosyal Hizmet Merkezleri (SHM) ile sosyal hizmet müdahalesi ve takibini gerçekleştirerek, çocuk, genç, kadın, erkek, engelli, yaşlı fertlere ve ailelerine koruyucu, önleyici, destekleyici, geliştirici, rehberlik ve danışmanlık odaklı sosyal hizmetleri hizmete erişim kolaylığı esasıyla yürütmek. SHM'ler üzerinden yürütülen Aile Sosyal Destek Programı (ASDEP) aracılığıyla aile ve fertlerin sosyal yardım ve sosyal hizmetlere olan ihtiyaçlarını tespit ederek, ihtiyaca göre sosyal yardım ve sosyal hizmet modellerini planlamak ve uygulamak, gerektiğinde diğer kamu hizmetlerinden (Eğitim, sağlık, istihdam vb.) yararlanılmasının sağlanması amacıyla sürecin tüm aşamalarında rehberlik ve danışmanlık hizmetlerini sunmak.

Alt Program Hedefi: Aile danışmanlık hizmetinin yaygınlaştırılması, sosyal yardım ve hizmetlerin aile temelli sunulması temin edilecektir.

Performans Göstergeleri

Performans Göstergesi	Ölçü Birimi	2019	2020 Planlanan	2020 Yıl Sonu Gerçekleşme	2021 Hedef	2022 Tahmin	2023 Tahmin
1- Aile danışmanlık hizmetinden yararlanan kişi sayısı	Sayı	12.484	8.000	30.283	8.000	8.000	8.000

Göstergeye İlişkin Açıklama: 81 ilde verilen aile danışmanlığı ve boşanma süreci danışmanlığı hizmetlerinden yararlanan kişilerin toplam sayısı.

Hesaplama Yöntemi: İllerden gelen 3 aylık verilerin toplamından oluşmaktadır.

Verinin Kaynağı: AÇSHB İl Müdürlükleri.

Sorumlu İdare: AİLE, ÇALIŞMA VE SOSYAL HİZMETLER BAKANLIĞI



Performans Göstergesi	Ölçü Birimi	2019	2020 Planlanan	2020 Yıl Sonu Gerçekleşme	2021 Hedef	2022 Tahmin	2023 Tahmin
2- Aile Sosyal Destek Programı ile ulaşılan hane sayısı	Sayı	860.695	1.000.000	577.513	1.000.000	1.000.000	1.000.000

Göstergeye İlişkin Açıklama: 2021 yılında toplam 1.000.000 haneye ulaşılması hedeflenmektedir.

Hesaplama Yöntemi: ASDEP personelinin günlük yapacağı hane ziyaretlerinin yıl sonundaki toplamı.

Verinin Kaynağı: AÇSHB Aile ve Toplum Hizmetleri Genel Müdürlüğü, ASDEP Bilişim Sistemi.

Sorumlu İdare: AİLE, ÇALIŞMA VE SOSYAL HİZMETLER BAKANLIĞI

Performans Göstergesi	Ölçü Birimi	2019	2020 Planlanan	2020 Yıl Sonu Gerçekleşme	2021 Hedef	2022 Tahmin	2023 Tahmin
3- Aile Sosyal Destek Programı kapsamında istihdam edilen personel başına düşen hane sayısı	Sayı	9.091	5.000	6.975	4.250	3.250	3.000

Göstergeye İlişkin Açıklama: ASDEP personeli sayısı başına düşen hane sayısını göstermektedir. Yıllar itibariyle personel istihdamı gerçekleştirildikçe, her bir personelin hizmet verdiği hane sayısı da düşüş gösterecektir.

Hesaplama Yöntemi: Hane sayısı / Personel sayısı.

Verinin Kaynağı: AÇSHB Aile ve Toplum Hizmetleri Genel Müdürlüğü, ASDEP Bilişim Sistemi.

Sorumlu İdare: AİLE, ÇALIŞMA VE SOSYAL HİZMETLER BAKANLIĞI

Performans Göstergesi	Ölçü Birimi	2019	2020 Planlanan	2020 Yıl Sonu Gerçekleşme Tahmini	2021 Hedef	2022 Tahmin	2023 Tahmin
4- Aileye yönelik danışmanlık hizmetlerinden memnuniyet oranı	Oran	-	-	-	90	90	90

Göstergeye İlişkin Açıklama: Aileye yönelik danışmanlık hizmeti alanların memnuniyet oranını ifade etmektedir. 2019 ve 2020 yıllarında ölçüm yapılmamıştır.

Hesaplama Yöntemi: Anket.

Verinin Kaynağı: Eğitim sonrası anketler. (ATHGM)

Sorumlu İdare: AİLE, ÇALIŞMA VE SOSYAL HİZMETLER BAKANLIĞI



Performans Göstergesi	Ölçü Birimi	2019	2020 Planlanan	2020 Yıl Sonu Gerçekleşme Tahmini	2021 Hedef	2022 Tahmin	2023 Tahmin
5- Aileye yönelik eğitim hizmetlerinden memnuniyet oranı	Oran	-	-	-	90	90	90

Göstergeye İlişkin Açıklama: Aileye yönelik eğitim hizmeti alanların memnuniyet oranını ifade etmektedir. 2019 ve 2020 yıllarında ölçüm yapılmamıştır.

Hesaplama Yöntemi: Anket.

Verinin Kaynağı: Eğitim sonrası anketler. (ATHGM)

Sorumlu İdare: AİLE, ÇALIŞMA VE SOSYAL HİZMETLER BAKANLIĞI

Performans Göstergesi	Ölçü Birimi	2019	2020 Planlanan	2020 Yıl Sonu Gerçekleşme Tahmini	2021 Hedef	2022 Tahmin	2023 Tahmin
6- Sosyal Hizmet Merkezleri sayısı	Sayı	333	353	354	378	400	430

Göstergeye İlişkin Açıklama: Bakanlık oluru kapsamında tamamlanmış ve hizmete açılmış SHM'lerin toplamından oluşmaktadır.

Hesaplama Yöntemi: Açılışı yapılan SHM sayısı.

Verinin Kaynağı: AÇSHB Aile ve Toplum Hizmetleri Genel Müdürlüğü.

Sorumlu İdare: AİLE, ÇALIŞMA VE SOSYAL HİZMETLER BAKANLIĞI



Alt Program Kapsamında Yürütülecek Faaliyet Maliyetleri

Faaliyetler	2020 Bütçe	2020 Harcama (Haziran)	2021 Bütçe	2022 Tahmin	2023 Tahmin
Aile ve Topluma Yönelik Sosyal Hizmet Faaliyetleri	751.020.000	332.735.992	876.768.000	932.598.000	998.431.000
Bütçe İçi	751.020.000	332.735.992	876.768.000	932.598.000	998.431.000
Bütçe Dışı	0	0	0	0	0
Aile Yapısını Etkileyen Kötü Alışkanlıkların ve Bağımlılıkların Azaltılmasına Yönelik Hizmetler	1.431.000	1.000.704	1.565.000	1.662.000	1.759.000
Bütçe İçi	1.431.000	1.000.704	1.565.000	1.662.000	1.759.000
Bütçe Dışı	0	0	0	0	0
T O P L A M	752.451.000	333.736.696	878.333.000	934.260.000	1.000.190.000
Bütçe İçi	752.451.000	333.736.696	878.333.000	934.260.000	1.000.190.000
Bütçe Dışı	0	0	0	0	0

Faaliyetlere İlişkin Açıklamalar:

Aile ve Topluma Yönelik Sosyal Hizmet Faaliyetleri

Sosyal Hizmet Merkezleri, illerde Bakanlık hizmetlerimizin çoğunluğunun sunulduğu ortak birimler şeklinde hizmet sunmakta olup, sosyal hizmet müdahalesinin ve takibinin gerçekleştirilmesi, çocuk, genç, kadın, erkek, engelli, yaşlı fertlere ve ailelerine koruyucu, önleyici, destekleyici, geliştirici, rehberlik ve danışmanlık odaklı sosyal hizmetlerin, hizmete erişim kolaylığı esasıyla yürütülmesi amacıyla çalışmalar gerçekleştirilmektedirler. SHM'ler aynı zamanda vatandaşlarımız ile kamunun imkânlarının buluşturulması yönünde çalışan ASDEP görevlilerinin toplanma ve koordinasyon merkezi görevini de üstlenmektedir. (09 Şubat 2013 tarihli ve 28554 sayılı Resmi Gazete'de yayımlanarak yürürlüğe giren Sosyal Hizmet Merkezleri Yönetmeliği, 2828 sayılı Sosyal Hizmetler Kanununun (RG:27.05.1983/18059) 3 ve 4'üncü maddesi ile 1 sayılı Cumhurbaşkanlığı Teşkilatı Hakkında Cumhurbaşkanlığı Kararnamesinin (RG:10.07.2018/30474) 65 ve 68'inci maddeleri, 04 Eylül 2012 tarihli ve 28401 sayılı Resmi Gazete'de yayımlanan Gerçek Kişiler ve Özel Hukuk Tüzel Kişileri İle Kamu Kurum ve Kuruluşlarının Açılacak Aile Danışma Merkezleri Yönetmeliği)

Aile Yapısını Etkileyen Kötü Alışkanlıkların ve Bağımlılıkların Azaltılmasına Yönelik Hizmetler

Aile yapısını etkileyen kötü alışkanlıkların ve bağımlılıkların azaltılmasına yönelik eğitim, danışmanlık ve araştırma hizmetleri yürütülmektedir. (1 sayılı Cumhurbaşkanlığı Teşkilatı Hakkında Cumhurbaşkanlığı Kararnamesinin (RG:10.07.2018/30474) 68'inci maddesi (e) bendi, Uyuşturucu ile Mücadele Ulusal Strateji Belgesi (2018-2023) ve Eylem Planı)



Alt Program Adı: AİLENİN GÜÇLENDİRİLMESİ

Gerekçe ve Açıklamalar: Aile üyelerinin çağın gerektirdiği temel aile yaşamı hakkındaki bilgi, beceri ve tutumları geliştirmelerine yönelik eğitim, danışmanlık ve diğer sosyal hizmet programlarını sunmak. Afet ve acil durumlarda normal hayata dönüşü destekleyen güçlendirici psikososyal destek hizmetlere yönelik gerekli çalışmaları yapmak. Dinamik nüfus yapısının korunmasını sağlamak.

Alt Program Hedefi: Evlilik öncesi eğitim programı ve aile eğitim programı yaygınlaştırılacak, ayrıca afet sonrası psikososyal destek hizmet kapasitesi geliştirilerek sosyal risklere karşı aile kurumunun güçlendirilmesi ve dinamik nüfus yapısının korunması sağlanacaktır.

Performans Göstergeleri:

Performans Göstergesi	Ölçü Birimi	2019	2020 Planlanan	2020 Yıl Sonu Gerçekleşme	2021 Hedef	2022 Tahmin	2023 Tahmin
1- Aile Eğitim Programı katılımcı sayısı	Sayı	516.655	250.000	111.194	250.000	250.000	250.000

Göstergeye İlişkin Açıklama: AEP, aile üyesi bireylerin çağın gerektirdiği temel aile yaşam becerilerine yönelik bilgi, beceri ve tutumları kapsamlı olarak edinebilmeleri için gündelik yaşamın bütününe kuşatan eğitim ve iletişim, hukuk, iktisat, medya ve sağlık alanlarında olmak üzere 28 modülden oluşmaktadır. AEP kapsamında 81 ilde eğitimler verilmektedir.

Hesaplama Yöntemi: Eğiticiler tarafından aep.gov.tr sitesine girişi yapılan eğitime katılan kişi

sayısı. Verinin Kaynağı: AÇSHB Aile ve Toplum Hizmetleri Genel Müdürlüğü, AEP veri tabanı.

Sorumlu İdare: AİLE, ÇALIŞMA VE SOSYAL HİZMETLER BAKANLIĞI

Performans Göstergesi	Ölçü Birimi	2019	2020 Planlanan	2020 Yıl Sonu Gerçekleşme	2021 Hedef	2022 Tahmin	2023 Tahmin
2- Çeyiz yardımından yararlanan kişi sayısı	Sayı	157	150	317	150	150	150

Göstergeye İlişkin Açıklama: Çeyiz hesabına devlet katkısı yardımı 2016 yılında başlamış olup, katılanların ödemeye hak kazanabilmesi için en az 3 yıl ödeme yapması gerekmektedir. İlk ödemeler 2019 yılı Nisan ayında yapılmıştır.

Hesaplama Yöntemi: Başvuru sonucu veri tabanına kayıt olan katılımcılardan ödemeye hak kazananların toplamı.

Verinin Kaynağı: AÇSHB Strateji Geliştirme Başkanlığı, ÇEKO (Çeyiz-Konut Yardımı Elektronik Bilgi Sistemi)

Sorumlu İdare: AİLE, ÇALIŞMA VE SOSYAL HİZMETLER BAKANLIĞI



Performans Göstergesi	Ölçü Birimi	2019	2020 Planlanan	2020 Yıl Sonu Gerçekleşme	2021 Hedef	2022 Tahmin	2023 Tahmin
3- Doğum yardımından yararlanan kişi sayısı	Sayı	1.120.387	1.150.904	973.376	1.100.000	1.000.000	900.000

Göstergeye İlişkin Açıklama: Doğum yardımı, Türk vatandaşları ile Mavi Kart sahiplerine verilir. Annenin veya babanın veyahut her ikisinin de Türk vatandaşı ya da Mavi Kart sahibi olması gerekmektedir. Doğum yardımı, 15.05.2015 tarihinde ve sonrasında gerçekleşen canlı doğumlar için verilmektedir.

Hesaplama Yöntemi: Sistem veri tabanına yapılan girişler.

Verinin Kaynağı: AÇSHB Sosyal Yardımlar Genel Müdürlüğü, BSYBS (Bütünleşik Sosyal Yardım Bilgi Sistemi)

Sorumlu İdare: AİLE, ÇALIŞMA VE SOSYAL HİZMETLER BAKANLIĞI

Performans Göstergesi	Ölçü Birimi	2019	2020 Planlanan	2020 Yıl Sonu Gerçekleşme	2021 Hedef	2022 Tahmin	2023 Tahmin
4- Evlilik Öncesi Eğitim Programı katılımcı sayısı	Sayı	165.511	150.000	23.001	150.000	150.000	150.000

Göstergeye İlişkin Açıklama: AEP kapsamında 81 ilde Evlilik Öncesi Eğitim Programları düzenlenmektedir. Program ile evlilik çağına gelmiş ve aile kurmak için bir araya gelen çiftlerin, evlilik hayatına hazırlanmaları amaçlanmaktadır. Evlilik Öncesi Eğitim Programı sadece evlenmek üzere gelen çiftlere değil er ve erbaşlara, polis okulları ve üniversitelerin son sınıf öğrencilerine de verilmektedir.

Hesaplama Yöntemi: Eğitimciler tarafından aep.gov.tr sitesine girişi yapılan ve eğitime katılan kişi sayısı.

Verinin Kaynağı: AÇSHB Aile ve Toplum Hizmetleri Genel Müdürlüğü, AEP veri tabanı.

Sorumlu İdare: AİLE, ÇALIŞMA VE SOSYAL HİZMETLER BAKANLIĞI

Performans Göstergesi	Ölçü Birimi	2019	2020 Planlanan	2020 Yıl Sonu Gerçekleşme	2021 Hedef	2022 Tahmin	2023 Tahmin
5- Kötü alışkanlık ve bağımlılıkların azaltılmasına yönelik eğitim verilen kişi sayısı	Sayı	257.201	100.000	63.637	100.000	100.000	100.000

Göstergeye İlişkin Açıklama: 81 ilde gerçekleştirilen toplam farkındalık eğitimine katılan kişi sayısını ifade etmektedir.

Hesaplama Yöntemi: Aylık olarak il müdürlüklerinin gönderdiği verilerin toplamından oluşmaktadır.

Verinin Kaynağı: AÇSHB İl Müdürlükleri.

Sorumlu İdare: AİLE, ÇALIŞMA VE SOSYAL HİZMETLER BAKANLIĞI



Performans Göstergesi	Ölçü Birimi	2019	2020 Planlanan	2020 Yıl Sonu Gerçekleşme	2021 Hedef	2022 Tahmin	2023 Tahmin
6- Psikososyal destek eğiticileri tarafından farkındalık eğitimi verilen personel sayısı	Sayı	1.420	800	2.201	800	800	800

Göstergeye İlişkin Açıklama: 81 ilde gerçekleştirilen toplam psikososyal destek eğitimi verilen personel sayısı.

Hesaplama Yöntemi: İl müdürlüklerinin gönderdiği verilerin toplamından oluşmaktadır.

Verinin Kaynağı: AÇSHB İl Müdürlükleri.

Sorumlu İdare: AİLE, ÇALIŞMA VE SOSYAL HİZMETLER BAKANLIĞI

Performans Göstergesi	Ölçü Birimi	2019	2019 Planlanan	2020 Yıl Sonu Gerçekleşme	2021 Hedef	2022 Tahmin	2023 Tahmin
7- Psikososyal destek kapsamında başlangıç düzeyi eğitimi verilen personel sayısı	Sayı	282	300	0	300	300	300

Göstergeye İlişkin Açıklama: ATHGM tarafından gerçekleştirilen toplam psikososyal destek eğitimi alan personel sayısı.

Hesaplama Yöntemi: Eğitim oluru ve imza çizelgeleri veri toplama aracı olarak kullanılacaktır.

Verinin Kaynağı: AÇSHB Aile ve Toplum Hizmetleri Genel Müdürlüğü.

Sorumlu İdare: AİLE, ÇALIŞMA VE SOSYAL HİZMETLER BAKANLIĞI



Alt Program Kapsamında Yürütülecek Faaliyet Maliyetleri

Faaliyetler	2020 Bütçe	2020 Harcama (Haziran)	2021 Bütçe	2022 Tahmin	2023 Tahmin
Aileye Yönelik Eğitim, Danışmanlık ve Araştırma Hizmetleri	1.470.000	0	7.390.000	6.943.000	8.498.000
Bütçe İçi	1.470.000	0	7.390.000	6.943.000	8.498.000
Bütçe Dışı	0	0	0	0	0
Aileye Yönelik Hizmetlerin Planlanması ve Koordinasyonu	12.147.000	6.670.908	13.252.000	14.224.000	15.102.000
Bütçe İçi	12.147.000	6.670.908	13.252.000	14.224.000	15.102.000
Bütçe Dışı	0	0	0	0	0
Dinamik Nüfus Yapısının Korunması	554.500.000	203.622.404	556.585.000	592.355.000	627.488.000
Bütçe İçi	554.500.000	203.622.404	556.585.000	592.355.000	627.488.000
Bütçe Dışı	0	0	0	0	0
T O P L A M	568.117.000	210.293.312	577.227.000	613.522.000	651.088.000
Bütçe İçi	568.117.000	210.293.312	577.227.000	613.522.000	651.088.000
Bütçe Dışı	0	0	0	0	0



Faaliyetlere İlişkin Açıklamalar:

Aileye Yönelik Eğitim, Danışmanlık ve Araştırma Hizmetleri

Fertlerin çağın gerektirdiği temel aile yaşam becerilerine yönelik bilgi, beceri ve tutumları edinebilmeleri için eğitim ve iletişim, hukuk, iktisat, medya ve sağlık alanlarındaki aile eğitim programı, ayrıca evlilik çağında olan ve aile kurmak amacıyla bir araya gelen çiftlerin evlilik hayatına hazırlanmaları amacıyla evlilik öncesi eğitim programı kapsamında eğitimler düzenlenmektedir. Aile içi sorunların çözümüne yardımcı olmak amacıyla aile danışmanlığı hizmeti verilmektedir. Diğer yandan bilimsel temelli sağlıklı politikaların oluşturulabilmesi amacıyla aile ve topluma yönelik sosyal araştırmalar gerçekleştirilmektedir.

(1 sayılı Cumhurbaşkanlığı Teşkilatı Hakkında Cumhurbaşkanlığı Kararnamesinin (RG:10.07.2018/30474) 65'inci maddesinin birinci fıkrasının (b) ve (g) ve (ğ) bentleri ile 68'inci maddesi, 09.02.2013 tarihli ve 28554 sayılı Resmi Gazete'de yayımlanan Sosyal Hizmet Merkezleri Yönetmeliği, 04.09.2012 tarihli ve 28401 sayılı Resmi Gazete'de yayımlanan Gerçek Kişiler ve Özel Hukuk Tüzel Kişileri İle Kamu Kurum ve Kuruluşlarınca Açılacak Aile Danışma Merkezleri Yönetmeliği)

Aileye Yönelik Hizmetlerin Planlanması ve Koordinasyonu

Aile ve Toplum Hizmetleri Genel Müdürlüğü, aile ve topluma yönelik koruyucu, önleyici, eğitici, geliştirici, rehberlik edici sosyal hizmet faaliyetlerini yürütmekte ve koordine etmektedir. Bu kapsamda aile eğitim programları, danışmanlık hizmetleri, göç afet ve acil durumlarda psikososyal destek hizmetleri sunulmaktadır. Söz konusu faaliyetler ülke genelindeki Sosyal Hizmet Merkezleri ve il müdürlükleri aracılığı ile sunulmaktadır.

(1 sayılı Cumhurbaşkanlığı Teşkilatı Hakkında Cumhurbaşkanlığı Kararnamesinin (RG:10.07.2018/30474) 65'inci maddesinin birinci fıkrasının (b) ve (g) ve (ğ) bentleri, ile 68'inci maddesi, 09.02.2013 tarihli ve 28554 sayılı Resmi Gazete'de yayımlanan Sosyal Hizmet Merkezleri Yönetmeliği, 04.09.2012 tarihli ve 28401 sayılı Resmi Gazete'de yayımlanan Gerçek Kişiler ve Özel Hukuk Tüzel Kişileri İle Kamu Kurum ve Kuruluşlarınca Açılacak Aile Danışma Merkezleri Yönetmeliği, 18.12.2013 tarihli ve 28855 sayılı Resmi Gazete'de yayımlanan Afet ve Acil Durum Müdahale Hizmetleri Yönetmeliği, 03.01.2014 tarihli ve 28871 sayılı Resmi Gazete'de yayımlanan Türkiye Afet Müdahale Planı)

Dinamik Nüfus Yapısının Korunması

03.06.2011 tarihli ve 633 sayılı KHK kapsamında Sosyal Hizmetler Alanında Bazı Düzenlemeler Hakkında Kanun Hükmünde Kararnamenin Ek 2'nci maddesi kapsamında yapılan çeyiz yardımı ile ülkemizde evlenmeme yahut geç evlenme tutumunun kırılarak doğurganlık oranlarının yüksek olduğu yaşlarda evlilik birliğinin kurulması teşvik edilmektedir. 03.06.2011 tarihli ve 633 sayılı KHK kapsamında Sosyal Hizmetler Alanında Bazı Düzenlemeler Hakkında Kanun Hükmünde Kararnamenin Ek 4'üncü maddesi kapsamında verilen doğum yardımı ile de ebeveynlere ekonomik destek sağlanmaktadır.



FAALİYET MALİYETLERİ TABLOSU

İdare Adı	AİLE, ÇALIŞMA VE SOSYAL HİZMETLER BAKANLIĞI
Program Adı	AİLENİN KORUNMASI VE GÜÇLENDİRİLMESİ
Alt Program Adı	AİLENİN GÜÇLENDİRİLMESİ
Alt Program Hedefi	Evlilik öncesi eğitim programı ve aile eğitim programı yaygınlaştırılacak, ayrıca afet sonrası psikososyal destek hizmet kapasitesi geliştirilerek sosyal risklere karşı aile kurumunun güçlendirilmesi ve dinamik nüfus yapısının korunması sağlanacaktır.
Faaliyet Adı	Aileye Yönelik Eğitim, Danışmanlık ve Araştırma Hizmetleri.
Açıklama	Fertlerin çağın gerektirdiği temel aile yaşam becerilerine yönelik bilgi, beceri ve tutumları edinebilmeleri için eğitim ve iletişim, hukuk, iktisat, medya ve sağlık alanlarındaki aile eğitim programı, ayrıca evlilik çağında olan ve aile kurmak amacıyla bir araya gelen çiftlerin evlilik hayatına hazırlanmaları amacıyla evlilik öncesi eğitim programı kapsamında eğitimler düzenlenmektedir. Aile içi sorunların çözümüne yardımcı olmak amacıyla aile danışmanlığı hizmeti verilmektedir. Diğer yandan bilimsel temelli sağlıklı politikaların oluşturulabilmesi amacıyla aile ve topluma yönelik sosyal araştırmalar gerçekleştirilmektedir. (1sayılı Cumhurbaşkanlığı Teşkilatı Hakkında Cumhurbaşkanlığı Kararnamesinin (RG:10.07.2018/30474) 65'inci maddesinin birinci fıkrasının (b) ve (g) ve (ğ) bentleri, ile 68'inci maddesi, 09.02.2013 tarihli ve 28554 sayılı Resmi Gazete'de yayımlanan Sosyal Hizmet Merkezleri Yönetmeliği, 04.09.2012 tarihli ve 28401 sayılı Resmi Gazete'de yayımlanan Gerçek Kişiler ve Özel Hukuk Tüzel Kişileri İle Kamu Kurum ve Kuruluşlarınca Açılacak Aile Danışma Merkezleri Yönetmeliği)

EKONOMİK KOD	2020 Bütçe	2020 Harcama (Haziran)	2021 Bütçe	2022 Tahmin	2023 Tahmin
Personel Giderleri					
Sosyal Güvenlik Kurumuna Devlet Primi Giderleri					
Mal ve Hizmet Alım Giderleri					
Faiz Giderleri					
Cari Transferler					
Sermaye Giderleri	1.470.000	0	7.390.000	6.943.000	8.498.000
Sermaye Transferleri					
Borç Verme					
BÜTÇE İÇİ TOPLAM KAYNAK	1.470.000	0	7.390.000	6.943.000	8.498.000
Döner Sermaye					
Özel Hesap					
Diğer Bütçe Dışı Kaynak					
BÜTÇE DIŞI TOPLAM KAYNAK					
FAALİYET MALİYETİ TOPLAMI	1.470.000	0	7.390.000	6.943.000	8.498.000



FAALİYET MALİYETLERİ TABLOSU

İdare Adı	AİLE, ÇALIŞMA VE SOSYAL HİZMETLER BAKANLIĞI
Program Adı	AİLENİN KORUNMASI VE GÜÇLENDİRİLMESİ
Alt Program Adı	AİLENİN GÜÇLENDİRİLMESİ
Alt Program Hedefi	Evlilik öncesi eğitim programı ve aile eğitim programı yaygınlaştırılacak, ayrıca afet sonrası psikososyal destek hizmet kapasitesi geliştirilerek sosyal risklere karşı aile kurumunun güçlendirilmesi ve dinamik nüfus yapısının korunması sağlanacaktır.
Faaliyet Adı	Aileye Yönelik Hizmetlerin Planlanması ve Koordinasyonu.
Açıklama	Aile ve Toplum Hizmetleri Genel Müdürlüğü, aile ve topluma yönelik koruyucu, önleyici, eğitici, geliştirici, rehberlik edici sosyal hizmet faaliyetlerini yürütmekte ve koordine etmektedir. Bu kapsamda aile eğitim programları, danışmanlık hizmetleri, göç afet ve acil durumlarda psikososyal destek hizmetleri sunulmaktadır. Söz konusu faaliyetler ülke genelindeki Sosyal Hizmet Merkezleri ve il müdürlükleri aracılığı ile sunulmaktadır. (1 sayılı Cumhurbaşkanlığı Teşkilatı Hakkında Cumhurbaşkanlığı Kararnamesinin (RG:10.07.2018/30474) 65'inci maddesinin birinci fıkrasının (b) ve (g) ve (ğ) bentleri, ile 68'inci maddesi, 09.02.2013 tarihli ve 28554 sayılı Resmi Gazete'de yayımlanan Sosyal Hizmet Merkezleri Yönetmeliği, 04.09.2012 tarihli ve 28401 sayılı Resmi Gazete'de yayımlanan Gerçek Kişiler ve Özel Hukuk Tüzel Kişileri İle Kamu Kurum ve Kuruluşlarınca Açılacak Aile Danışma Merkezleri Yönetmeliği, 18.12.2013 tarihli ve 28855 sayılı Resmi Gazete'de yayımlanan Afet ve Acil Durum Müdahale Hizmetleri Yönetmeliği, 03.01.2014 tarihli ve 28871 sayılı Resmi Gazete'de yayımlanan Türkiye Afet Müdahale Planı)

EKONOMİK KOD	2020 Bütçe	2020 Harcama (Haziran)	2021 Bütçe	2022 Tahmin	2023 Tahmin
Personel Giderleri	10.005.000	5.723.407	10.983.000	11.796.000	12.526.000
Sosyal Güvenlik Kurumuna Devlet Primi Giderleri	1.322.000	834.326	1.406.000	1.510.000	1.604.000
Mal ve Hizmet Alım Giderleri	820.000	113.175	863.000	918.000	972.000
Faiz Giderleri					
Cari Transferler					
Sermaye Giderleri					
Sermaye Transferleri					
Borç Verme					
BÜTÇE İÇİ TOPLAM KAYNAK	12.147.000	6.670.908	13.252.000	14.224.000	15.102.000
Döner Sermaye					
Özel Hesap					
Diğer Bütçe Dışı Kaynak					
BÜTÇE DIŞI TOPLAM KAYNAK					
FAALİYET MALİYETİ TOPLAMI	12.147.000	6.670.908	13.252.000	14.224.000	15.102.000



FAALİYET MALİYETLERİ TABLOSU

İdare Adı	AİLE, ÇALIŞMA VE SOSYAL HİZMETLER BAKANLIĞI
Program Adı	AİLENİN KORUNMASI VE GÜÇLENDİRİLMESİ
Alt Program Adı	AİLENİN GÜÇLENDİRİLMESİ
Alt Program Hedefi	Evlilik öncesi eğitim programı ve aile eğitim programı yaygınlaştırılacak, ayrıca afet sonrası psikososyal destek hizmet kapasitesi geliştirilerek sosyal risklere karşı aile kurumunun güçlendirilmesi ve dinamik nüfus yapısının korunması sağlanacaktır.
Faaliyet Adı	Dinamik Nüfus Yapısının Korunması.
Açıklama	03.06.2011 tarihli ve 633 sayılı KHK kapsamında Sosyal Hizmetler Alanında Bazı Düzenlemeler Hakkında Kanun Hükmünde Kararnamenin Ek 2'nci maddesi kapsamında yapılan çeyiz yardımı ile ülkemizde evlenmeme yahut geç evlenme tutumunun kırılarak doğurganlık oranlarının yüksek olduğu yaşlarda evlilik birliğinin kurulması teşvik edilmektedir. 03.06.2011 tarihli ve 633 sayılı KHK kapsamında Sosyal Hizmetler Alanında Bazı Düzenlemeler Hakkında Kanun Hükmünde Kararnamenin Ek 4'üncü maddesi kapsamında verilen doğum yardımı ile de ebeveynlere ekonomik destek sağlanmaktadır.

EKONOMİK KOD	2020 Bütçe	2020 Harcama (Haziran)	2021 Bütçe	2022 Tahmin	2023 Tahmin
Personel Giderleri					
Sosyal Güvenlik Kurumuna Devlet Primi Giderleri					
Mal ve Hizmet Alım Giderleri	0	44	1.385.000	1.474.000	1.561.000
Faiz Giderleri					
Cari Transferler	554.500.000	203.622.360	555.200.000	590.881.000	625.927.000
Sermaye Giderleri					
Sermaye Transferleri					
Borç Verme					
BÜTÇE İÇİ TOPLAM KAYNAK	554.500.000	203.622.404	556.585.000	592.355.000	627.488.000
Döner Sermaye					
Özel Hesap					
Diğer Bütçe Dışı Kaynak					
BÜTÇE DIŞI TOPLAM KAYNAK					
FAALİYET MALİYETİ TOPLAMI	554.500.000	203.622.404	556.585.000	592.355.000	627.488.000



FAALİYET MALİYETLERİ TABLOSU

İdare Adı	AİLE, ÇALIŞMA VE SOSYAL HİZMETLER BAKANLIĞI
Program Adı	AİLENİN KORUNMASI VE GÜÇLENDİRİLMESİ
Alt Program Adı	AİLENİN KORUNMASI
Alt Program Hedefi	Aile danışmanlık hizmetinin yaygınlaştırılması, sosyal yardım ve hizmetlerin aile temelli sunulması temin edilecektir.
Faaliyet Adı	Aile ve Toplumaya Yönelik Sosyal Hizmet Faaliyetleri.

Açıklama

Sosyal Hizmet Merkezleri, illerde Bakanlık hizmetlerimizin çoğunluğunun sunulduğu ortak birimler şeklinde hizmet sunmakta olup, sosyal hizmet müdahalesinin ve takibinin gerçekleştirilmesi, çocuk, genç, kadın, erkek, engelli, yaşlı fertlere ve ailelerine koruyucu, önleyici, destekleyici, geliştirici, rehberlik ve danışmanlık odaklı sosyal hizmetlerin hizmete erişim kolaylığı esasıyla yürütülmesi amacıyla çalışmalar gerçekleştirilmektedirler. SHM'ler aynı zamanda vatandaşlarımız ile kamunun imkânlarının buluşturulması yönünde çalışan ASDEP görevlilerinin toplanma ve koordinasyon merkezi görevini de üstlenmektedir. (09.02.2013 tarihli ve 28554 sayılı Resmi Gazete'de yayımlanarak yürürlüğe giren Sosyal Hizmet Merkezleri Yönetmeliği, 2828 sayılı Sosyal Hizmetler Kanununun (RG:27.05.1983/18059) 3 ve 4'üncü maddesi ile 1 sayılı Cumhurbaşkanlığı Teşkilatı Hakkındaki Cumhurbaşkanlığı Kararnamesinin (RG:10.07.2018/30474) 65 ve 68'inci maddeleri, 04.09.2012 tarihli ve 28401 sayılı Resmi Gazete'de yayımlanan Gerçek Kişiler ve Özel Hukuk Tüzel Kişileri İle Kamu Kurum ve Kuruluşlarınca Açılacak Aile Danışma Merkezleri Yönetmeliği)

EKONOMİK KOD	2020 Bütçe	2020 Harcama (Haziran)	2021 Bütçe	2022 Tahmin	2023 Tahmin
Personel Giderleri	603.649.000	262.698.683	683.418.000	734.024.000	777.749.000
Sosyal Güvenlik Kurumuna Devlet Primi Giderleri	80.448.000	50.272.538	97.231.000	104.527.000	110.831.000
Mal ve Hizmet Alım Giderleri	27.123.000	19.036.370	29.998.000	31.924.000	33.818.000
Faiz Giderleri					
Cari Transferler					
Sermaye Giderleri	39.800.000	728.401	66.121.000	62.123.000	76.033.000
Sermaye Transferleri					
Borç Verme					
BÜTÇE İÇİ TOPLAM KAYNAK	751.020.000	332.735.992	876.768.000	932.598.000	998.431.000
Döner Sermaye					
Özel Hesap					
Diğer Bütçe Dışı Kaynak					
BÜTÇE DIŞI TOPLAM KAYNAK					
FAALİYET MALİYETİ TOPLAMI	751.020.000	332.735.992	876.768.000	932.598.000	998.431.000



FAALİYET MALİYETLERİ TABLOSU

İdare Adı	AİLE, ÇALIŞMA VE SOSYAL HİZMETLER BAKANLIĞI
Program Adı	AİLENİN KORUNMASI VE GÜÇLENDİRİLMESİ
Alt Program Adı	AİLENİN KORUNMASI
Alt Program Hedefi	Aile danışmanlık hizmetinin yaygınlaştırılması, sosyal yardım ve hizmetlerin aile temelli sunulması temin edilecektir.
Faaliyet Adı	Aile Yapısını Etkileyen Kötü Alışkanlıkların ve Bağımlılıkların Azaltılmasına Yönelik Hizmetler.
Açıklama	Aile yapısını etkileyen kötü alışkanlıkların ve bağımlılıkların azaltılmasına yönelik eğitim, danışmanlık ve araştırma hizmetleri yürütülmektedir. (1 sayılı Cumhurbaşkanlığı Teşkilatı Hakkında Cumhurbaşkanlığı Kararnamesinin (RG:10.07.2018/30474) 68'inci maddesi (e) bendi, Uyuşturucu ile Mücadele Ulusal Strateji Belgesi (2018-2023) ve Eylem Planı)

EKONOMİK KOD	2020 Bütçe	2020 Harcama (Haziran)	2021 Bütçe	2022 Tahmin	2023 Tahmin
Personel Giderleri					
Sosyal Güvenlik Kurumuna Devlet Primi Giderleri					
Mal ve Hizmet Alım Giderleri	1.431.000	1.000.704	1.565.000	1.662.000	1.759.000
Faiz Giderleri					
Cari Transferler					
Sermaye Giderleri					
Sermaye Transferleri					
Borç Verme					
BÜTÇE İÇİ TOPLAM KAYNAK	1.431.000	1.000.704	1.565.000	1.662.000	1.759.000
Döner Sermaye					
Özel Hesap					
Diğer Bütçe Dışı Kaynak					
BÜTÇE DIŞI TOPLAM KAYNAK					
FAALİYET MALİYETİ TOPLAMI	1.431.000	1.000.704	1.565.000	1.662.000	1.759.000



AKTİF VE SAĞLIKLI YAŞLANMA

AİLE, ÇALIŞMA VE SOSYAL HİZMETLER BAKANLIĞI PERFORMANS BİLGİSİ

Program Adı:	AKTİF VE SAĞLIKLI YAŞLANMA
Alt Program Adı:	YAŞLI BAKIMI
Gerekçe ve Açıklamalar:	Türkiye’de huzurevi yaşlı bakım rehabilitasyon merkezlerinden yararlanan yaşlıların korunması, desteklenmesi ve sosyal yoksunluklarının giderilmesi için bakım ve rehabilitasyon hizmetleri sunmak ve bu hizmetlerin ülke genelinde yaygınlaştırılmasını sağlamak.
Alt Program Hedefi:	Yaşlılara yönelik kurumsal bakım hizmetlerinin kalitesi artırılabacaktır.

Performans Göstergeleri

Performans Göstergesi	Ölçü Birimi	2019	2020 Planlanan	2020 Yıl Sonu Gerçekleşme	2021 Hedef	2022 Tahmin	2023 Tahmin
1- Kurulmuşta kalan yaşlıların sosyal, kültürel ve sportif etkinliklere katılım oranı	Oran	100	30,6	30,6	30,12	30,72	30,97

Göstergeye İlişkin Açıklama:	Yaşlıların aktif ve sağlıklı yaşlanması için kuruluşlarımızda sosyal ve kültürel etkinlikler yapılmaktadır.
Hesaplama Yöntemi:	Katılan yaşlı sayısı / Kurulmuşta kalan yaşlı sayısı x 100.
Verinin Kaynağı:	AÇSHB İl Müdürlükleri.
Sorumlu İdare:	AİLE, ÇALIŞMA VE SOSYAL HİZMETLER BAKANLIĞI

Performans Göstergesi	Ölçü Birimi	2019	2020 Planlanan	2020 Yıl Sonu Gerçekleşme	2021 Hedef	2022 Tahmin	2023 Tahmin
2- Yatılı kuruluşlarda bakım hizmeti verilen yaşlı sayısı	Sayı	13.888	15.247	12.105	15.679	16.685	17.558

Göstergeye İlişkin Açıklama:	Nitelik ve nicelik açısından uygun şekilde yaşlılara yönelik ülke genelinde kurumsal bakım hizmeti verilmesi amaçlanmaktadır.
Hesaplama Yöntemi:	İl müdürlüklerinden alınan verilerin toplanması.
Verinin Kaynağı:	AÇSHB İl Müdürlükleri.
Sorumlu İdare:	AİLE, ÇALIŞMA VE SOSYAL HİZMETLER BAKANLIĞI



Alt Program Kapsamında Yürütülecek Faaliyet Maliyetleri

EKONOMİK KOD	2020 Bütçe	2020 Harcama (Haziran)	2021 Bütçe	2022 Tahmin	2023 Tahmin
Özel Kurumlarda Yaşlı Bakım Hizmetleri	7.978.000	3.726.898	6.754.000	7.188.000	7.614.000
Bütçe İçi	7.978.000	3.726.898	6.754.000	7.188.000	7.614.000
Bütçe Dışı	0	0	0	0	0
Yaşlılara Yönelik Kurumsal Bakım Hizmetleri	1.063.297.050	505.987.731	1.234.203.670	1.321.054.321	1.423.065.679
Bütçe İçi	953.513.000	473.949.623	1.127.694.000	1.198.687.000	1.282.468.000
Bütçe Dışı	109.784.050	32.038.108	106.509.670	122.367.321	140.597.679
T O P L A M	1.071.275.050	509.714.629	1.240.957.670	1.328.242.321	1.430.679.679
Bütçe İçi	961.491.000	477.676.521	1.134.448.000	1.205.875.000	1.290.082.000
Bütçe Dışı	109.784.050	32.038.108	106.509.670	122.367.321	140.597.679

Faaliyetlere İlişkin Açıklamalar:

Özel Kurumlarda Yaşlı Bakım Hizmetleri

2828 sayılı Kanunun Ek 10'uncu maddesi gereğince, 65 yaşını doldurmuş ve her ne ad altında olursa olsun her türlü gelirler toplamı esas alınmak suretiyle, hane içinde kişi başına düşen ortalama aylık gelir tutarı asgari ücretin aylık net tutarının üçte birinden az olan Türk vatandaşlarına 4734 sayılı Kanunun 21'inci maddesinin birinci fıkrasının (b) bendinin tabi olduğu usule göre hizmet alımıyla bakım hizmeti verilmektedir.

Yaşlılara Yönelik Kurumsal Bakım Hizmetleri

2828 sayılı Sosyal Hizmetler Kanunu kapsamında nitelik ve nicelik açısından uygun şekilde yaşlılara yönelik ülke genelinde kurumsal bakım hizmeti verilmesi amaçlanmaktadır.



Alt Program Adı:	YAŞLILARIN TOPLUMSAL YAŞAMA AKTİF KATILIMI
Gerekçe ve Açıklamalar:	Yaşlılık politikamızın temel hedefi dün ile bugün arasında köprü kuran, kültürümüzü ve değerlerimizi yarınlara taşımamızı sağlayan yaşlılarımızın sağlıklı, etkin, hayatın içinde aktif bir şekilde yer alabildikleri politikaları üretmek ve hizmetleri sunmak.
Alt Program Hedefi:	Yaşlı bakımı öncelikle ailelerinin yanında yapılacak ve yaşlılara yönelik ekonomik ve sosyal destek hizmetleri geliştirilecektir.

Performans Göstergeleri

Performans Göstergesi	Ölçü Birimi	2019	2020 Planlanan	2020 Yıl Sonu Gerçekleşme	2021 Hedef	2022 Tahmin	2023 Tahmin
1- Sosyal Yardımlaşma ve Dayanışmayı Teşvik Fonu sosyal hizmet projelerinden yararlanan yaşlı sayısındaki artış oranı	Oran	10	10	24	10	10	10

Göstergeye İlişkin Açıklama:	3294 sayılı Sosyal Yardımlaşma ve Dayanışmayı Teşvik Kanunu kapsamında yaşlı vatandaşlarımızın ev temizliği, yemek ihtiyacı, pazar alışverişi, günlük bakım ve diğer temel ihtiyaçları karşılanmaktadır.
Hesaplama Yöntemi:	Gerçekleşme yılı-Bir önceki yıl/Bir önceki yıl.
Verinin Kaynağı:	AÇSHB Sosyal Yardımlar Genel Müdürlüğü, Bütünleşik Sosyal Yardım Bilgi Sistemi (BSYBS).
Sorumlu İdare:	AİLE, ÇALIŞMA VE SOSYAL HİZMETLER BAKANLIĞI

Performans Göstergesi	Ölçü Birimi	2019	2020 Planlanan	2020 Yıl Sonu Gerçekleşme	2021 Hedef	2022 Tahmin	2023 Tahmin
2- Ücretsiz seyahat hizmeti kapsamında gelir desteği verilen araç sayısı	Sayı	17.880	18.000	17.854	18.000	18.000	18.500

Göstergeye İlişkin Açıklama:	Yaşlı bireylerin evlerinden, sosyal ve ekonomik hayata katılabilmeleri ve topluma daha kolay dâhil olabilmelerini sağlamak amacıyla 2014 yılında ücretsiz seyahat hakkı genişletilmiştir. Böylece, yaşlı bireyler özel halk otobüsleri ve deniz ulaşım araçlarından da ücretsiz olarak faydalanmaya başlamışlardır. Bu kapsamda, yaşlı bireylerin ücretsiz seyahat hakkından faydalanması sırasında herhangi bir engelleme veya zorlaştırma ile karşılaşmamaları için, 2015 yılından itibaren özel halk otobüsü ve deniz ulaşım araçları sahiplerine yaşlıları ücretsiz faydalandırılmalarına karşılık olarak gelir desteği ödemeleri yapılmaya başlamıştır.
Hesaplama Yöntemi:	Araç sayısına göre il bazlı verilerin toplanması.
Verinin Kaynağı:	Çevre ve Şehircilik Bakanlığı ve Belediyeler.
Sorumlu İdare:	AİLE, ÇALIŞMA VE SOSYAL HİZMETLER BAKANLIĞI



Alt Program Kapsamında Yürütülecek Faaliyet Maliyetleri

EKONOMİK KOD	2020 Bütçe	2020 Harcama (Haziran)	2021 Bütçe	2022 Tahmin	2023 Tahmin
Yaşlılara Yönelik Hizmetlerin Planlanması ve Koordinasyonu	15.420.000	5.231.830	16.839.000	17.988.000	19.108.000
Bütçe İçi	15.420.000	5.231.830	16.839.000	17.988.000	19.108.000
Bütçe Dışı	0	0	0	0	0
Yaşlıların Toplumsal Yaşama Katılımı İçin Sağlanan Seyahat Destekleri	246.725.000	104.349.430	271.263.000	288.694.000	305.812.000
Bütçe İçi	246.725.000	104.349.430	271.263.000	288.694.000	305.812.000
Bütçe Dışı	0	0	0	0	0
T O P L A M	262.145.000	109.581.260	288.102.000	306.682.000	324.920.000
Bütçe İçi	262.145.000	109.581.260	288.102.000	306.682.000	324.920.000
Bütçe Dışı	0	0	0	0	0

Faaliyetlere İlişkin Açıklamalar:

Yaşlılara Yönelik Hizmetlerin Planlanması ve Koordinasyonu

1 sayılı Cumhurbaşkanlığı Kararnamesinin 71'inci maddesi ve 2828 sayılı Sosyal Hizmetler Kanunu kapsamında yaşlılara yönelik kurumsal bakım ve evde destek hizmetleri ile yaşlıların toplumsal hayata tam ve etkin katılımını tesis etmesi amacıyla, kurumlar arası iş birliği ve eşgüdüm halinde ilgili mevzuatların çıkarılmasını sağlayarak "Yaş Dostu" uygulamaların yaygınlaştırılması sağlanacaktır.

Yaşlıların Toplumsal Yaşama Katılımı İçin Sağlanan Seyahat Destekleri

08.01.2002 tarihli ve 4736 sayılı Kamu Kurum ve Kuruluşlarının Ürettikleri Mal ve Hizmet Tarifeleri ile Bazı Kanunlarda Değişiklik Yapılması Hakkında Kanun kapsamında yaşlı bireylerin evlerinden, sosyal ve ekonomik hayata katılabilmeleri ve topluma daha kolay dâhil olabilmelerini sağlamak amacıyla gelir desteği ödemeleri yapılmaktadır.



FAALİYET MALİYETLERİ TABLOSU

İdare Adı	AİLE, ÇALIŞMA VE SOSYAL HİZMETLER BAKANLIĞI
Program Adı	AKTİF VE SAĞLIKLI YAŞLANMA
Alt Program Adı	YAŞLI BAKIMI
Alt Program Hedefi	Yaşlılara yönelik kurumsal bakım hizmetlerinin kalitesi artırılabacaktır.
Faaliyet Adı	Özel Kurumlarda Yaşlı Bakım Hizmetleri.
Açıklama	2828 sayılı Kanunun Ek 10'uncu maddesi gereğince, 65 yaşını doldurmuş ve her ne ad altında olursa olsun her türlü gelirler toplamı esas alınmak suretiyle, hane içinde kişi başına düşen ortalama aylık gelir tutarı asgari ücretin aylık net tutarının üçte birinden az olan Türk vatandaşlarına 4734 sayılı Kanunun 21'inci maddesinin birinci fıkrasının (b) bendinin tabi olduğu usule göre hizmet alımıyla bakım hizmeti verilmektedir.

EKONOMİK KOD	2020 Bütçe	2020 Harcama (Haziran)	2021 Bütçe	2022 Tahmin	2023 Tahmin
Personel Giderleri					
Sosyal Güvenlik Kurumuna Devlet Primi Giderleri					
Mal ve Hizmet Alım Giderleri	6.143.000	3.239.885	6.754.000	7.188.000	7.614.000
Faiz Giderleri					
Cari Transferler	1.835.000	487.013	0	0	0
Sermaye Giderleri					
Sermaye Transferleri					
Borç Verme					
BÜTÇE İÇİ TOPLAM KAYNAK	7.978.000	3.726.898	6.754.000	7.188.000	7.614.000
Döner Sermaye					
Özel Hesap					
Diğer Bütçe Dışı Kaynak					
BÜTÇE DIŞI TOPLAM KAYNAK					
FAALİYET MALİYETİ TOPLAMI	7.978.000	3.726.898	6.754.000	7.188.000	7.614.000



FAALİYET MALİYETLERİ TABLOSU

İdare Adı	AİLE, ÇALIŞMA VE SOSYAL HİZMETLER BAKANLIĞI
Program Adı	AKTİF VE SAĞLIKLI YAŞLANMA
Alt Program Adı	YAŞLI BAKIMI
Alt Program Hedefi	Yaşlılara yönelik kurumsal bakım hizmetlerinin kalitesi artırılabacaktır.
Faaliyet Adı	Yaşlılara Yönelik Kurumsal Bakım Hizmetleri.
Açıklama	2828 sayılı Sosyal Hizmetler Kanunu kapsamında nitelik ve nicelik açısından uygun şekilde yaşlılara yönelik ülke genelinde kurumsal bakım hizmeti verilmesi amaçlanmaktadır.

EKONOMİK KOD	2020 Bütçe	2020 Harcama (Haziran)	2021 Bütçe	2022 Tahmin	2023 Tahmin
Personel Giderleri	564.334.000	251.135.727	672.238.000	722.026.000	764.295.000
Sosyal Güvenlik Kurumuna Devlet Primi Giderleri	133.986.000	49.722.094	157.936.000	169.677.000	179.620.000
Mal ve Hizmet Alım Giderleri	180.796.000	141.317.743	198.875.000	211.633.000	224.182.000
Faiz Giderleri					
Cari Transferler	13.454.000	5.536.839	16.968.000	18.618.000	20.429.000
Sermaye Giderleri	60.943.000	26.237.220	81.677.000	76.733.000	93.942.000
Sermaye Transferleri					
Borç Verme					
BÜTÇE İÇİ TOPLAM KAYNAK	953.513.000	473.949.623	1.127.694.000	1.198.687.000	1.282.468.000
Döner Sermaye	109.784.050	32.038.108	106.509.670	122.367.321	140.597.679
Özel Hesap					
Diğer Bütçe Dışı Kaynak					
BÜTÇE DIŞI TOPLAM KAYNAK	109.784.050	32.038.108	106.509.670	122.367.321	140.597.679
FAALİYET MALİYETİ TOPLAMI	1.063.297.050	505.987.731	1.234.203.670	1.321.054.321	1.423.065.679



FAALİYET MALİYETLERİ TABLOSU

İdare Adı	AİLE, ÇALIŞMA VE SOSYAL HİZMETLER BAKANLIĞI
Program Adı	AKTİF VE SAĞLIKLI YAŞLANMA
Alt Program Adı	YAŞLILARIN TOPLUMSAL YAŞAMA AKTİF KATILIMI
Alt Program Hedefi	Yaşlı bakımı öncelikle ailelerinin yanında yapılacak ve yaşlılara yönelik ekonomik ve sosyal destek hizmetleri geliştirilecektir.
Faaliyet Adı	Yaşlılara Yönelik Hizmetlerin Planlanması ve Koordinasyonu.
Açıklama	1 sayılı Cumhurbaşkanlığı Kararnamesinin 71'inci maddesi ve 2828 sayılı Sosyal Hizmetler Kanunu kapsamında yaşlılara yönelik kurumsal bakım ve evde destek hizmetleri ile yaşlıların toplumsal hayata tam ve etkin katılımını tesis etmesi amacıyla, kurumlar arası iş birliği ve eşgüdüm halinde ilgili mevzuatların çıkarılmasını sağlayarak "Yaş Dostu" uygulamaların yaygınlaştırılması sağlanacaktır.

EKONOMİK KOD	2020 Bütçe	2020 Harcama (Haziran)	2021 Bütçe	2022 Tahmin	2023 Tahmin
Personel Giderleri	7.323.000	4.423.383	8.009.000	8.601.000	9.131.000
Sosyal Güvenlik Kurumuna Devlet Primi Giderleri	1.446.000	706.198	1.513.000	1.625.000	1.725.000
Mal ve Hizmet Alım Giderleri	3.514.000	46.159	3.871.000	4.119.000	4.363.000
Faiz Giderleri					
Cari Transferler	2.952.000	0	3.246.000	3.455.000	3.660.000
Sermaye Giderleri	185.000	56.090	200.000	188.000	229.000
Sermaye Transferleri					
Borç Verme					
BÜTÇE İÇİ TOPLAM KAYNAK	15.420.000	5.231.830	16.839.000	17.988.000	19.108.000
Döner Sermaye					
Özel Hesap					
Diğer Bütçe Dışı Kaynak					
BÜTÇE DIŞI TOPLAM KAYNAK					
FAALİYET MALİYETİ TOPLAMI	15.420.000	5.231.830	16.839.000	17.988.000	19.108.000



FAALİYET MALİYETLERİ TABLOSU

İdare Adı	AİLE, ÇALIŞMA VE SOSYAL HİZMETLER BAKANLIĞI
Program Adı	AKTİF VE SAĞLIKLI YAŞLANMA
Alt Program Adı	YAŞLILARIN TOPLUMSAL YAŞAMA AKTİF KATILIMI
Alt Program Hedefi	Yaşlı bakımı öncelikle ailelerinin yanında yapılacak ve yaşlılara yönelik ekonomik ve sosyal destek hizmetleri geliştirilecektir.
Faaliyet Adı	Yaşlıların Toplumsal Yaşama Katılımı İçin Sağlanan Seyahat Destekleri.
Açıklama	08.01.2002 tarihli ve 4736 sayılı Kamu Kurum ve Kuruluşlarının Ürettikleri Mal ve Hizmet Tarifeleri ile Bazı Kanunlarda Değişiklik Yapılması Hakkında Kanun kapsamında yaşlı bireylerin evlerinden, sosyal ve ekonomik hayata katılabilmeleri ve topluma daha kolay dahil olabilmelerini sağlamak amacıyla gelir desteği ödemeleri yapılmaktadır.

EKONOMİK KOD	2020 Bütçe	2020 Harcama (Haziran)	2021 Bütçe	2022 Tahmin	2023 Tahmin
Personel Giderleri					
Sosyal Güvenlik Kurumuna Devlet Primi Giderleri					
Mal ve Hizmet Alım Giderleri					
Faiz Giderleri					
Cari Transferler	246.725.000	104.349.430	271.263.000	288.694.000	305.812.000
Sermaye Giderleri					
Sermaye Transferleri					
Borç Verme					
BÜTÇE İÇİ TOPLAM KAYNAK	246.725.000	104.349.430	271.263.000	288.694.000	305.812.000
Döner Sermaye					
Özel Hesap					
Diğer Bütçe Dışı Kaynak					
BÜTÇE DIŞI TOPLAM KAYNAK					
FAALİYET MALİYETİ TOPLAMI	246.725.000	104.349.430	271.263.000	288.694.000	305.812.000



ÇOCUKLARIN KORUNMASI VE GELİŞİMİNİN SAĞLANMASI

AİLE, ÇALIŞMA VE SOSYAL HİZMETLER BAKANLIĞI PERFORMANS BİLGİSİ

Program Adı: ÇOCUKLARIN KORUNMASI VE GELİŞİMİNİN SAĞLANMASI

Alt Program Adı: ÇOCUKLARIN KORUNMASI

Gerekçe ve Açıklamalar: Geçici ya da sürekli olarak aile ortamından mahrum kalan veya yüksek yararı ailesinin yanında bulunmamayı gerektiren çocuklar için Çocuk Evlerinde, Çocuk Evi Sitelerinde ve Çocuk Destek Merkezlerinde özel bakım ve koruma hizmeti sunmak, özel surette korunması gereken çocuklara en nitelikli hizmetin verilebilmesini teminen, fiziki altyapı, nitelikli personel yetiştirilmesi ve istihdamı gibi hususlarda her türlü önlemi almak, evlat edindirme ve koruyucu aile hizmetlerini koordine etmek, 5395 sayılı Çocuk Koruma Kanununda belirlenen tedbirleri yürütmek ve koordinasyonunu sağlamaya yönelik iş ve işlemlerin bütünüdür.

Alt Program Hedefi: Bakıma ihtiyacı olan çocukların ailelerinin yanında yetiştirilmesi için yürütülen faaliyetler yaygınlaştırılacak, koruma altına alınan çocuklara yönelik ihtisaslaşmış bakım kuruluşlarının hizmet kalitesi artırılabacaktır.

Performans Göstergeleri

Performans Göstergesi	Ölçü Birimi	2019	2020 Planlanan	2020 Yıl Sonu Gerçekleşme	2021 Hedef	2022 Tahmin	2023 Tahmin
1- Çocuk Evi sayısı	Sayı	1.192	1.195	1.193	1.200	1.200	1.200

Göstergeye İlişkin Açıklama: Koruma ve bakım altındaki çocukların erken çocukluk döneminden başlayarak eğitim seviyelerini yükseltmeye, sosyal ve bireysel gelişimlerine hız kazandırmaya yönelik çalışmalar artırılacak, bakım sonrası süreçte sosyal hayata uyumları desteklenecektir.

Hesaplama Yöntemi: Aile Bilgi Sistemi (ABS) üzerinden veriler alınmaktadır.

Verinin Kaynağı: AÇSHB Çocuk Hizmetleri Genel Müdürlüğü.

Sorumlu İdare: AİLE, ÇALIŞMA VE SOSYAL HİZMETLER BAKANLIĞI

Performans Göstergesi	Ölçü Birimi	2019	2020 Planlanan	2020 Yıl Sonu Gerçekleşme	2021 Hedef	2022 Tahmin	2023 Tahmin
2- Çocuk Evlerinde bakılan çocuk sayısı	Sayı	6.164	6.150	5.956	6.200	6.150	6.100

Göstergeye İlişkin Açıklama: Koruma ve bakım altındaki çocukların erken çocukluk döneminden başlayarak eğitim seviyelerini yükseltmeye, sosyal ve bireysel gelişimlerine hız kazandırmaya yönelik çalışmalar artırılacak, bakım sonrası süreçte sosyal hayata uyumları desteklenecektir.

Hesaplama Yöntemi: Aile Bilgi Sistemi (ABS) üzerinden veriler alınmaktadır.

Verinin Kaynağı: AÇSHB Çocuk Hizmetleri Genel Müdürlüğü.

Sorumlu İdare: AİLE, ÇALIŞMA VE SOSYAL HİZMETLER BAKANLIĞI



Performans Göstergesi	Ölçü Birimi	2019	2020 Planlanan	2020 Yıl Sonu Gerçekleşme	2021 Hedef	2022 Tahmin	2023 Tahmin
3- Çocuk işçiliği ile mücadele kapsamında ulaşılan çocuk sayısı	Sayı	9.000	9.000	12.457	27.000	28.000	29.000

Göstergeye İlişkin Açıklama: Sokakta, sanayide ve mevsimlik tarım başta olmak üzere çalışan/çalıştırılan çocukların tespit edilerek uygun hizmet modellerine yönlendirilmesinin sağlanması amacıyla ülke genelinde mobil ekiplerle çalışmalar yürütülmektedir.

Hesaplama Yöntemi: Çocuk İşçiliği İle Mücadele Birimlerinden gelen verilerin toplanması.

Verinin Kaynağı: AÇSHB Çocuk İşçiliği İle Mücadele Birimleri.

Sorumlu İdare: AİLE, ÇALIŞMA VE SOSYAL HİZMETLER BAKANLIĞI

Performans Göstergesi	Ölçü Birimi	2019	2020 Planlanan	2020 Yıl Sonu Gerçekleşme	2021 Hedef	2022 Tahmin	2023 Tahmin
4- Çocuk kuruluş sayısı	Sayı	167	180	176	190	192	193

Göstergeye İlişkin Açıklama: Koruma ve bakım altındaki çocukların erken çocukluk döneminden başlayarak eğitim seviyelerini yükseltmeye, sosyal ve bireysel gelişimlerine hız kazandırmaya yönelik çalışmalar artırılacak, bakım sonrası süreçte sosyal hayata uyumları desteklenecektir.

Hesaplama Yöntemi: Aile Bilgi Sistemi (ABS) üzerinden veriler alınmaktadır.

Verinin Kaynağı: AÇSHB Çocuk Hizmetleri Genel Müdürlüğü.

Sorumlu İdare: AİLE, ÇALIŞMA VE SOSYAL HİZMETLER BAKANLIĞI

Performans Göstergesi	Ölçü Birimi	2019	2020 Planlanan	2020 Yıl Sonu Gerçekleşme	2021 Hedef	2022 Tahmin	2023 Tahmin
5- Çocuk kuruluşlarında bakılan çocuk sayısı	Sayı	7.703	7.600	7.568	7.550	7.500	7.450

Göstergeye İlişkin Açıklama: Koruma ve bakım altındaki çocukların erken çocukluk döneminden başlayarak eğitim seviyelerini yükseltmeye, sosyal ve bireysel gelişimlerine hız kazandırmaya yönelik çalışmalar artırılacak, bakım sonrası süreçte sosyal hayata uyumları desteklenecektir.

Hesaplama Yöntemi: Aile Bilgi Sistemi (ABS) üzerinden veriler alınmaktadır.

Verinin Kaynağı: AÇSHB Çocuk Hizmetleri Genel Müdürlüğü.

Sorumlu İdare: AİLE, ÇALIŞMA VE SOSYAL HİZMETLER BAKANLIĞI



Performans Göstergesi	Ölçü Birimi	2019	2020 Planlanan	2020 Yıl Sonu Gerçekleşme	2021 Hedef	2022 Tahmin	2023 Tahmin
6- Koruyucu aile yanına yerleştirilen çocuk sayısı	Sayı	7.259	8.000	7.864	8.800	9.600	10.400

Göstergeye İlişkin Açıklama: İl müdürlükleri denetiminde kısa ve uzun süreli, bedelli veya bedelsiz olarak çocuk bakımını üstlenen, çocuğun aile ortamında yaşamasını sağlayan öz anne-baba yerini tutabilecek aileler veya kişilerin yanında bakımı sağlanan çocuklardır.

Hesaplama Yöntemi: Yönetim Bilgi Sistemi (YBS) üzerinden veriler alınmaktadır.

Verinin Kaynağı: AÇSHB Çocuk Hizmetleri Genel Müdürlüğü.

Sorumlu İdare: AİLE, ÇALIŞMA VE SOSYAL HİZMETLER BAKANLIĞI

Performans Göstergesi	Ölçü Birimi	2019	2020 Planlanan	2020 Yıl Sonu Gerçekleşme	2021 Hedef	2022 Tahmin	2023 Tahmin
7- Sosyal ve Ekonomik Destek ile ailesi yanında desteklenen çocuk sayısı	Sayı	128.047	146.000	220.022	161.000	177.000	194.000

Göstergeye İlişkin Açıklama: Sosyal ve Ekonomik Destek (SED) hizmetinin amacı aileleri ekonomik ve sosyal yönden destekleyerek güçlendirmek, aile birliğini korumak, çocukların öz aileleri veya yakınları yanında bakımlarının ve desteklenmelerinin sağlanmasıdır.

Hesaplama Yöntemi: Yıllar itibarıyla Sosyal ve Ekonomik Destek'ten yararlanan çocuk sayısı esas alınmaktadır.

Verinin Kaynağı: AÇSHB Çocuk Hizmetleri Genel Müdürlüğü.

Sorumlu İdare: AİLE, ÇALIŞMA VE SOSYAL HİZMETLER BAKANLIĞI



Alt Program Kapsamında Yürütülecek Faaliyetlerin Ödenek Harcama Durumu

Faaliyetler	2020 Bütçe	2020 Harcama (Haziran)	2021 Bütçe	2022 Tahmin	2023 Tahmin
Bakım İhtiyacı Olan Çocuklara Aileleri Yanında Bakım Desteği	1.575.000.000	815.086.001	2.076.000.000	2.288.000.000	2.510.412.000
Bütçe İçi	1.575.000.000	815.086.001	2.076.000.000	2.288.000.000	2.510.412.000
Bütçe Dışı	0	0	0	0	0
Bakım İhtiyacı Olan Çocukların Koruyucu Aile Yanında Bakımı	164.870.000	82.210.653	232.000.000	268.300.000	307.600.000
Bütçe İçi	164.870.000	82.210.653	232.000.000	268.300.000	307.600.000
Bütçe Dışı	0	0	0	0	0
Bakıma İhtiyacı Olan Çocuklar İçin Ev Tipi Kuruluşlarda Bakım Hizmetleri	457.895.000	247.054.018	549.633.000	592.722.000	630.545.000
Bütçe İçi	457.895.000	247.054.018	549.633.000	592.722.000	630.545.000
Bütçe Dışı	0	0	0	0	0
Bakıma İhtiyacı Olan Çocuklar İçin Kurumsal Bakım Hizmetleri	1.069.617.000	436.970.268	1.274.678.000	1.364.080.000	1.450.522.000
Bütçe İçi	1.069.617.000	436.970.268	1.274.678.000	1.364.080.000	1.450.522.000
Bütçe Dışı	0	0	0	0	0
Çocuk İşçiliği İle Mücadeleye Yönelik Faaliyetler	4.848.000	1.415.652	79.537.000	45.702.000	46.376.000
Bütçe İçi	4.763.000	1.415.652	11.000.000	11.689.000	12.363.000
Bütçe Dışı	85.000	0	68.537.000	34.013.000	34.013.000
T O P L A M	3.272.230.000	1.582.736.592	4.211.848.000	4.558.804.000	4.945.455.000
Bütçe İçi	3.272.145.000	1.582.736.592	4.143.311.000	4.524.791.000	4.911.442.000
Bütçe Dışı	85.000	0	68.537.000	34.013.000	34.013.000

Faaliyetlere İlişkin Açıklamalar:

Bakım İhtiyacı Olan Çocuklara Aileleri Yanında Bakım Desteği

1 sayılı Cumhurbaşkanlığı Kararnamesinin 69'uncu maddesi ve 2828 sayılı Sosyal Hizmetler Kanunu kapsamında ekonomik yoksunluk nedeniyle, desteklenmedikleri takdirde korunma ihtiyacı oluşacak çocuklar, haklarında bakım tedbiri kararı alınmaksızın Sosyal ve Ekonomik Destek (SED) hizmeti kapsamında ailesi veya yakınları yanında desteklenmektedir.

Bakım İhtiyacı Olan Çocukların Koruyucu Aile Yanında Bakımı

1 sayılı Cumhurbaşkanlığı Kararnamesinin 69'uncu maddesi ve 2828 sayılı Sosyal Hizmetler Kanunu kapsamında çeşitli nedenlerle öz ailesi yanında bakımları bir süre için sağlanamayan çocukların kısa veya uzun süreli olarak bir aile ortamında bakımlarının ve yetişmelerinin sağlanmasına yönelik aile odaklı bir hizmet modeli olarak koruyucu aile hizmeti sunulmaktadır.



Bakıma İhtiyacı Olan Çocuklar İçin Ev Tipi Kuruluşlarda Bakım Hizmetleri

1 sayılı Cumhurbaşkanlığı Kararnamesinin 69'uncu maddesi ve 2828 sayılı Sosyal Hizmetler Kanunu kapsamında aile yanında bakımı mümkün olmayan çocuklara öncelikli olarak ev tipi bakım kuruluşu olan Çocuk Evlerinde korunma ve bakım hizmeti sunulmaktadır.

Bakıma İhtiyacı Olan Çocuklar İçin Kurumsal Bakım Hizmetleri

1 sayılı Cumhurbaşkanlığı Kararnamesinin 69'uncu maddesi ve 2828 sayılı Sosyal Hizmetler Kanunu kapsamında aile odaklı hizmetlerden veya Çocuk Evlerinde bakımı sağlanamayan çocuklara Çocuk Evleri Sitesi veya ihtisaslaştırılmış kuruluşlar olan Çocuk Destek Merkezlerinde korunma ve bakım hizmeti sunulmaktadır.

Çocuk İşçiliği İle Mücadeleye Yönelik Faaliyetler

1 sayılı Cumhurbaşkanlığı Kararnamesinin 69'uncu maddesi ve 2828 sayılı Sosyal Hizmetler Kanunu kapsamında, Çocuk İşçiliği İle Mücadele Ulusal Programının etkin bir şekilde uygulanması, 81 ilde kurulan Çocuk İşçiliği İle Mücadele Birimlerinin etkinliğinin artırılması, bütün ilgili kurum, kuruluşlar ve sosyal taraflarla çocuk işçiliği ile mücadele alanında proje ve farkındalık artırma faaliyetleri gerçekleştirilmektedir.



Alt Program Adı:	ÇOCUKLARIN GELİŞİMİ
Gerekçe ve Açıklamalar:	Çocuklara yönelik koruyucu, önleyici, eğitici, geliştirici, rehberlik ve rehabilite edici sosyal hizmet faaliyetlerini yürütmek ve koordine etmek, çocukların her türlü ihmal ve istismardan korunması ve sağlıklı gelişimi için gerekli önleyici, telafi edici mekanizmaları oluşturma ve uygulamaya koymaya yönelik çalışmaların yürütülmesidir.
Alt Program Hedefi:	Çocuklara yönelik koruyucu ve önleyici sosyal hizmet faaliyetleri yürütülerek çocukların her türlü riskten korunması ve sağlıklı gelişimi için gerekli mekanizmalar oluşturulacaktır.

Performans Göstergeleri

Performans Göstergesi	Ölçü Birimi	2019	2020 Planlanan	2020 Yıl Sonu Gerçekleşme	2021 Hedef	2022 Tahmin	2023 Tahmin
1- Çocuklara yönelik koruyucu ve önleyici faaliyetlere katılan çocuk ve aile sayısı	Sayı	258.305	310.000	328.343	325.000	340.000	350.000

Göstergeye İlişkin Açıklama:	Çocukların ve gençlerin sağlıklı gelişimini temin etmek ve tüm risklere karşı bilinçli ve duyarlı nesil yetiştirmek üzere koruyucu, önleyici ve destekleyici çalışmalar çocuğun üstün yararı ilkesi çerçevesinde gerçekleştirilmektedir.
Hesaplama Yöntemi:	Veriler taşra kuruluşlarından aylık olarak toplanmaktadır.
Verinin Kaynağı:	AÇSHB İl Müdürlükleri.
Sorumlu İdare:	AİLE, ÇALIŞMA VE SOSYAL HİZMETLER BAKANLIĞI

Performans Göstergesi	Ölçü Birimi	2019	2020 Planlanan	2020 Yıl Sonu Gerçekleşme	2021 Hedef	2022 Tahmin	2023 Tahmin
2- İl Çocuk Hakları Komitelerince yürütülen faaliyetlere katılan çocuk sayısı	Sayı	201.220	192.000	216.550	200.000	210.000	225.000

Göstergeye İlişkin Açıklama:	Çocuklarımızın kendi kapasitelerinin farkına varmaları, becerilerini geliştirmeleri, gelişimlerine katkı verecek şekilde boş zamanlarını değerlendirmeleri, özgüvenlerini ve sosyal uyumlarını artırmaları yönünde desteklenmesine yönelik faaliyetler gerçekleştirilmektedir.
Hesaplama Yöntemi:	Veriler taşra kuruluşlarından aylık olarak toplanmaktadır.
Verinin Kaynağı:	AÇSHB İl Müdürlükleri.
Sorumlu İdare:	AİLE, ÇALIŞMA VE SOSYAL HİZMETLER BAKANLIĞI



Alt Program Kapsamında Yürütülecek Faaliyet Maliyetleri

Faaliyetler	2020 Bütçe	2020 Harcama (Haziran)	2021 Bütçe	2022 Tahmin	2023 Tahmin
Çocuklara Yönelik Koruyucu, Önleyici ve Güçlendirici Hizmetlerin Planlanması ve Koordinasyonu	21.083.000	8.940.954	25.438.000	26.505.000	29.057.000
Bütçe İçi	21.083.000	8.940.954	25.438.000	26.505.000	29.057.000
Bütçe Dışı	0	0	0	0	0
T O P L A M	21.083.000	8.940.954	25.438.000	26.505.000	29.057.000
Bütçe İçi	21.083.000	8.940.954	25.438.000	26.505.000	29.057.000
Bütçe Dışı	0	0	0	0	0

Faaliyetlere İlişkin Açıklamalar:

Çocuklara Yönelik Koruyucu, Önleyici ve Güçlendirici Hizmetlerin Planlanması ve Koordinasyonu

1 sayılı Cumhurbaşkanlığı Kararnamesinin 69'uncu maddesi ve 2828 sayılı Sosyal Hizmetler Kanunu kapsamında çocukların ve gençlerin sağlıklı gelişimini temin etmek ve tüm risklere karşı güçlü ve duyarlı nesiller yetiştirmek üzere koruyucu ve önleyici çalışmalar yürütülmektedir. Bu kapsamda; Ekranla Değil Akranla Büyüsün Çocuklar Kampanyası, 0-6 Yaş Çocuklara Uygun İçerikli Kitap Listeleri Oluşturulması Projesi, Sosyal Medya Çalışma Grubu, Çocuk İşçiliği İle Mücadele Mobil Ekipleri, Mobil Çocuk Sosyal Hizmet Uygulaması, Sosyal ve Ekonomik Destek (SED) Hizmetinin Etkinliğinin Arttırılması Projesi (Okul Destek Projesi), Milli Eğitim Bakanlığı ve Diyanet İşleri Başkanlığına bağlı yatılı kuruluşlarda görevli personellere yönelik eğitimler, Özel Kreş, Gündüz Bakımevi ve Çocuk Kulübü personellerine ve Özel Kuruluşlardan hizmet alan çocukların ailelerine Mahremiyet Eğitimi, Uzman Müdahale Ekipleri ve Çocuklar Güvende Programı hayata geçirilmiştir.



FAALİYET MALİYETLERİ TABLOSU

İdare Adı	AİLE, ÇALIŞMA VE SOSYAL HİZMETLER BAKANLIĞI
Program Adı	ÇOCUKLARIN KORUNMASI VE GELİŞİMİNİN SAĞLANMASI
Alt Program Adı	ÇOCUKLARIN GELİŞİMİ
Alt Program Hedefi	Çocuklara yönelik koruyucu ve önleyici sosyal hizmet faaliyetleri yürütülerek çocukların her türlü riskten korunması ve sağlıklı gelişimi için gerekli mekanizmalar oluşturulacaktır.
Faaliyet Adı	Çocuklara Yönelik Koruyucu, Önleyici ve Güçlendirici Hizmetlerin Planlanması ve Koordinasyonu.
Açıklama	1 sayılı Cumhurbaşkanlığı Kararnamesinin 69'uncu maddesi ve 2828 sayılı Sosyal Hizmetler Kanunu kapsamında çocukların ve gençlerin sağlıklı gelişimini temin etmek ve tüm risklere karşı güçlü ve duyarlı nesiller yetiştirmek üzere koruyucu ve önleyici çalışmalar yürütülmektedir. Bu kapsamda; Ekranla Değil Akranla Büyüsün Çocuklar Kampanyası, 0-6 Yaş Çocuklara Uygun İçerikli Kitap Listeleri Oluşturulması Projesi, Sosyal Medya Çalışma Grubu, Çocuk İşçiliği İle Mücadele Mobil Ekipleri, Mobil Çocuk Sosyal Hizmet Uygulaması, Sosyal ve Ekonomik Destek (SED) Hizmetinin Etkinliğinin Arttırılması Projesi (Okul Destek Projesi), Milli Eğitim Bakanlığı ve Diyanet İşleri Başkanlığına bağlı yatılı kuruluşlarda görevli personellere yönelik eğitimler, Özel Kreş, Gündüz Bakımevi ve Çocuk Kulübü personellerine ve Özel Kuruluşlardan hizmet alan çocukların ailelerine Mahremiyet Eğitimi, Uzman Müdahale Ekipleri ve Çocuklar Güvende Programı hayata geçirilmiştir.

EKONOMİK KOD	2020 Bütçe	2020 Harcama (Haziran)	2021 Bütçe	2022 Tahmin	2023 Tahmin
Personel Giderleri	13.571.000	6.985.062	14.793.000	15.890.000	16.875.000
Sosyal Güvenlik Kurumuna Devlet Primi Giderleri	3.337.000	1.167.438	3.356.000	3.605.000	3.828.000
Mal ve Hizmet Alım Giderleri	1.175.000	619.676	1.289.000	1.372.000	1.454.000
Faiz Giderleri					
Cari Transferler					
Sermaye Giderleri	3.000.000	168.778	6.000.000	5.638.000	6.900.000
Sermaye Transferleri					
Borç Verme					
BÜTÇE İÇİ TOPLAM KAYNAK	21.083.000	8.940.954	25.438.000	26.505.000	29.057.000
Döner Sermaye					
Özel Hesap					
Diğer Bütçe Dışı Kaynak					
BÜTÇE DIŞI TOPLAM KAYNAK					
FAALİYET MALİYETİ TOPLAMI	21.083.000	8.940.954	25.438.000	26.505.000	29.057.000



FAALİYET MALİYETLERİ TABLOSU

İdare Adı	AİLE, ÇALIŞMA VE SOSYAL HİZMETLER BAKANLIĞI
Program Adı	ÇOCUKLARIN KORUNMASI VE GELİŞİMİNİN SAĞLANMASI
Alt Program Adı	ÇOCUKLARIN KORUNMASI
Alt Program Hedefi	Bakıma ihtiyacı olan çocukların ailelerinin yanında yetiştirilmesi için yürütülen faaliyetler yaygınlaştırılacak, koruma altına alınan çocuklara yönelik ihtisaslaşmış bakım kuruluşlarının hizmet kalitesi artırılabacaktır.
Faaliyet Adı	Bakım İhtiyacı Olan Çocuklara Aileleri Yanında Bakım Desteği.
Açıklama	1 sayılı Cumhurbaşkanlığı Kararnamesinin 69'uncu maddesi ve 2828 sayılı Sosyal Hizmetler Kanunu kapsamında ekonomik yoksunluk nedeniyle, desteklenmedikleri takdirde korunma ihtiyacı oluşacak çocuklar, haklarında bakım tedbiri kararı alınmaksızın Sosyal ve Ekonomik Destek hizmeti kapsamında ailesi veya yakınları yanında desteklenmektedir.

EKONOMİK KOD	2020 Bütçe	2020 Harcama (Haziran)	2021 Bütçe	2022 Tahmin	2023 Tahmin
Personel Giderleri					
Sosyal Güvenlik Kurumuna Devlet Primi Giderleri					
Mal ve Hizmet Alım Giderleri					
Faiz Giderleri					
Cari Transferler	1.575.000.000	815.086.001	2.076.000.000	2.288.000.000	2.510.412.000
Sermaye Giderleri					
Sermaye Transferleri					
Borç Verme					
BÜTÇE İÇİ TOPLAM KAYNAK	1.575.000.000	815.086.001	2.076.000.000	2.288.000.000	2.510.412.000
Döner Sermaye					
Özel Hesap					
Diğer Bütçe Dışı Kaynak					
BÜTÇE DIŞI TOPLAM KAYNAK					
FAALİYET MALİYETİ TOPLAMI	1.575.000.000	815.086.001	2.076.000.000	2.288.000.000	2.510.412.000



FAALİYET MALİYETLERİ TABLOSU

İdare Adı	AİLE, ÇALIŞMA VE SOSYAL HİZMETLER BAKANLIĞI
Program Adı	ÇOCUKLARIN KORUNMASI VE GELİŞİMİNİN SAĞLANMASI
Alt Program Adı	ÇOCUKLARIN KORUNMASI
Alt Program Hedefi	Bakıma ihtiyacı olan çocukların ailelerinin yanında yetiştirilmesi için yürütülen faaliyetler yaygınlaştırılacak, koruma altına alınan çocuklara yönelik ihtisaslaşmış bakım kuruluşlarının hizmet kalitesi artırılabacaktır.
Faaliyet Adı	Bakım İhtiyacı Olan Çocukların Koruyucu Aile Yanında Bakımı.
Açıklama	1 sayılı Cumhurbaşkanlığı Kararnamesinin 69'uncu maddesi ve 2828 sayılı Sosyal Hizmetler Kanunu kapsamında çeşitli nedenlerle öz ailesi yanında bakımları bir süre için sağlanamayan çocukların kısa veya uzun süreli olarak bir aile ortamında bakımlarının ve yetiştirmelerinin sağlanmasına yönelik aile odaklı bir hizmet modeli olarak koruyucu aile hizmeti sunulmaktadır.

EKONOMİK KOD	2020 Bütçe	2020 Harcama (Haziran)	2021 Bütçe	2022 Tahmin	2023 Tahmin
Personel Giderleri					
Sosyal Güvenlik Kurumuna Devlet Primi Giderleri					
Mal ve Hizmet Alım Giderleri					
Faiz Giderleri					
Cari Transferler	164.870.000	82.210.653	232.000.000	268.300.000	307.600.000
Sermaye Giderleri					
Sermaye Transferleri					
Borç Verme					
BÜTÇE İÇİ TOPLAM KAYNAK	164.870.000	82.210.653	232.000.000	268.300.000	307.600.000
Döner Sermaye					
Özel Hesap					
Diğer Bütçe Dışı Kaynak					
BÜTÇE DIŞI TOPLAM KAYNAK					
FAALİYET MALİYETİ TOPLAMI	164.870.000	82.210.653	232.000.000	268.300.000	307.600.000



FAALİYET MALİYETLERİ TABLOSU

İdare Adı	AİLE, ÇALIŞMA VE SOSYAL HİZMETLER BAKANLIĞI
Program Adı	ÇOCUKLARIN KORUNMASI VE GELİŞİMİNİN SAĞLANMASI
Alt Program Adı	ÇOCUKLARIN KORUNMASI
Alt Program Hedefi	Bakıma ihtiyacı olan çocukların ailelerinin yanında yetiştirilmesi için yürütülen faaliyetler yaygınlaştırılacak, koruma altına alınan çocuklara yönelik ihtisaslaşmış bakım kuruluşlarının hizmet kalitesi artırılabacaktır.
Faaliyet Adı	Bakıma İhtiyacı Olan Çocuklar İçin Ev Tipi Kuruluşlarda Bakım Hizmetleri.
Açıklama	1 sayılı Cumhurbaşkanlığı Kararnamesinin 69'uncu maddesi ve 2828 sayılı Sosyal Hizmetler Kanunu kapsamında aile yanında bakımı mümkün olmayan çocuklara öncelikli olarak ev tipi bakım kuruluşu olan Çocuk Evlerinde korunma ve bakım hizmeti sunulmaktadır.

EKONOMİK KOD	2020 Bütçe	2020 Harcama (Haziran)	2021 Bütçe	2022 Tahmin	2023 Tahmin
Personel Giderleri	298.322.000	161.098.525	363.539.000	390.461.000	413.287.000
Sosyal Güvenlik Kurumuna Devlet Primi Giderleri	66.429.000	32.411.939	82.169.000	88.260.000	93.370.000
Mal ve Hizmet Alım Giderleri	32.800.000	23.874.592	36.062.000	38.413.000	40.711.000
Faiz Giderleri					
Cari Transferler	59.344.000	29.642.070	65.863.000	73.709.000	80.877.000
Sermaye Giderleri	1.000.000	26.892	2.000.000	1.879.000	2.300.000
Sermaye Transferleri					
Borç Verme					
BÜTÇE İÇİ TOPLAM KAYNAK	457.895.000	247.054.018	549.633.000	592.722.000	630.545.000
Döner Sermaye					
Özel Hesap					
Diğer Bütçe Dışı Kaynak					
BÜTÇE DIŞI TOPLAM KAYNAK					
FAALİYET MALİYETİ TOPLAMI	457.895.000	247.054.018	549.633.000	592.722.000	630.545.000



FAALİYET MALİYETLERİ TABLOSU

İdare Adı	AİLE, ÇALIŞMA VE SOSYAL HİZMETLER BAKANLIĞI
Program Adı	ÇOCUKLARIN KORUNMASI VE GELİŞİMİNİN SAĞLANMASI
Alt Program Adı	ÇOCUKLARIN KORUNMASI
Alt Program Hedefi	Bakıma ihtiyacı olan çocukların ailelerinin yanında yetiştirilmesi için yürütülen faaliyetler yaygınlaştırılacak, koruma altına alınan çocuklara yönelik ihtisaslaşmış bakım kuruluşlarının hizmet kalitesi artırılabacaktır.
Faaliyet Adı	Bakıma İhtiyacı Olan Çocuklar İçin Kurumsal Bakım Hizmetleri.
Açıklama	1 sayılı Cumhurbaşkanlığı Kararnamesinin 69'uncu maddesi ve 2828 sayılı Sosyal Hizmetler Kanunu kapsamında aile odaklı hizmetlerden veya Çocuk Evlerinde bakımı sağlanamayan çocuklara Çocuk Evleri Sitesi veya ihtisaslaştırılmış kuruluşlar olan Çocuk Destek Merkezlerinde korunma ve bakım hizmeti sunulmaktadır.

EKONOMİK KOD	2020 Bütçe	2020 Harcama (Haziran)	2021 Bütçe	2022 Tahmin	2023 Tahmin
Personel Giderleri	730.733.000	272.980.569	878.288.000	943.329.000	998.684.000
Sosyal Güvenlik Kurumuna Devlet Primi Giderleri	144.739.000	53.449.755	174.848.000	187.907.000	199.122.000
Mal ve Hizmet Alım Giderleri	145.638.000	99.414.897	160.305.000	170.644.000	180.779.000
Faiz Giderleri					
Cari Transferler	25.807.000	8.928.014	29.837.000	32.699.000	35.830.000
Sermaye Giderleri	22.700.000	2.197.031	31.400.000	29.501.000	36.107.000
Sermaye Transferleri					
Borç Verme					
BÜTÇE İÇİ TOPLAM KAYNAK	1.069.617.000	436.970.268	1.274.678.000	1.364.080.000	1.450.522.000
Döner Sermaye					
Özel Hesap					
Diğer Bütçe Dışı Kaynak					
BÜTÇE DIŞI TOPLAM KAYNAK					
FAALİYET MALİYETİ TOPLAMI	1.069.617.000	436.970.268	1.274.678.000	1.364.080.000	1.450.522.000



FAALİYET MALİYETLERİ TABLOSU

İdare Adı	AİLE, ÇALIŞMA VE SOSYAL HİZMETLER BAKANLIĞI
Program Adı	ÇOCUKLARIN KORUNMASI VE GELİŞİMİNİN SAĞLANMASI
Alt Program Adı	ÇOCUKLARIN KORUNMASI
Alt Program Hedefi	Bakıma ihtiyacı olan çocukların ailelerinin yanında yetiştirilmesi için yürütülen faaliyetler yaygınlaştırılacak, koruma altına alınan çocuklara yönelik ihtisaslaşmış bakım kuruluşlarının hizmet kalitesi artırılabacaktır.
Faaliyet Adı	Çocuk İşçiliği İle Mücadeleye Yönelik Faaliyetler.
Açıklama	1 sayılı Cumhurbaşkanlığı Kararnamesinin 69'uncu maddesi ve 2828 sayılı Sosyal Hizmetler Kanunu kapsamında, Çocuk İşçiliği İle Mücadele Ulusal Programının etkin bir şekilde uygulanması, 81 ilde kurulan Çocuk İşçiliği İle Mücadele Birimlerinin etkinliğinin artırılması, bütün ilgili kurum, kuruluşlar ve sosyal taraflarla çocuk işçiliği ile mücadele alanında proje ve farkındalık artırma faaliyetleri gerçekleştirilmektedir.

EKONOMİK KOD	2020 Bütçe	2020 Harcama (Haziran)	2021 Bütçe	2022 Tahmin	2023 Tahmin
Personel Giderleri	3.849.000	1.208.877	0	0	0
Sosyal Güvenlik Kurumuna Devlet Primi Giderleri	678.000	190.761	0	0	0
Mal ve Hizmet Alım Giderleri	104.000	7.077	0	0	0
Faiz Giderleri					
Cari Transferler					
Sermaye Giderleri	132.000	8.937	0	0	0
Sermaye Transferleri	0	0	11.000.000	11.689.000	12.363.000
Borç Verme					
BÜTÇE İÇİ TOPLAM KAYNAK	4.763.000	1.415.652	11.000.000	11.689.000	12.363.000
Döner Sermaye					
Özel Hesap					
Diğer Bütçe Dışı Kaynak	85.000	0	68.537.000	34.013.000	34.013.000
BÜTÇE DIŞI TOPLAM KAYNAK	85.000	0	68.537.000	34.013.000	34.013.000
FAALİYET MALİYETİ TOPLAMI	4.848.000	1.415.652	79.537.000	45.702.000	46.376.000



ENGELLİLERİN TOPLUMSAL HAYATA KATILIMI VE ÖZEL EĞİTİM

AİLE, ÇALIŞMA VE SOSYAL HİZMETLER BAKANLIĞI PERFORMANS BİLGİSİ

Program Adı:	ENGELLİLERİN TOPLUMSAL HAYATA KATILIMI VE ÖZEL EĞİTİM
Alt Program Adı:	ENGELLİ BAKIMI
Gerekçe ve Açıklamalar:	Bakıma ihtiyacı olan engelli bireylere bakım hizmeti vermede öncelikli hedef engelli bireyin ailesi ve sosyal çevresinden ayrılmadan bu ihtiyacının karşılanmasıdır. Aile yanında bakım hizmetinin gerçekleşmemesi halinde, kurum bakımı altına alınarak bireysel yeteneklerine uygun faaliyetler ile yaşam alanlarında günlük yaşam becerilerinin geliştirilerek kendi işlerini yapmalarını sağlamak, sosyal ve sportif aktivitelere katılımlarını teşvik etmek.
Alt Program Hedefi:	Engellilerin ailelerinin yanında bakımının sağlanmasına yönelik faaliyetlere öncelik verilecek, engellilere yönelik bakım kuruluşlarının hizmet kalitesi artırılabacaktır.

Performans Göstergeleri

Performans Göstergesi	Ölçü Birimi	2019	2020 Planlanan	2020 Yıl Sonu Gerçekleşme	2021 Hedef	2022 Tahmin	2023 Tahmin
1- Evde bakım yardımından yararlanan engelli sayısı	Sayı	517.511	551.308	535.805	555.000	570.000	585.000

Göstergeye İlişkin Açıklama:	Engellilerin sevgi, şefkat gördükleri aile ortamından ayrılmadan bakım hizmeti almalarına yönelik evde bakım hizmetlerimiz artarak devam etmektedir.
Hesaplama Yöntemi:	Evde bakım hizmetinden yararlanan engelli sayısı toplamı.
Verinin Kaynağı:	AÇSHB İl Müdürlükleri.
Sorumlu İdare:	AİLE, ÇALIŞMA VE SOSYAL HİZMETLER BAKANLIĞI



Performans Göstergesi	Ölçü Birimi	2018	2020 Planlanan	2020 Yıl Sonu Gerçekleşme	2021 Hedef	2022 Tahmin	2023 Tahmin
2- Kuruluşta kalan engellilerin sosyal, kültürel ve sportif etkinliklere katılım oranı	Oran	22,35	40	25	45	50	50

Göstergeye İlişkin Açıklama:

Engelli bireylerin toplumsal yaşama katılımlarını sağlama konusunda sosyal, kültürel ve sportif etkinliklere katılımları büyük önem arz etmektedir. Bu doğrultuda kuruluşlarda bu tür etkinliklerin her engelli bireyin ilgi ve ihtiyaçları da göz önünde bulundurularak planlanmasına azami özen gösterilmektedir.

Hesaplama Yöntemi:

Katılım sağlayan engelli sayısı / Engelli sayısı.

Verinin Kaynağı:

AÇSHB İl Müdürlükleri.

Sorumlu İdare:

AİLE, ÇALIŞMA VE SOSYAL HİZMETLER BAKANLIĞI

Performans Göstergesi	Ölçü Birimi	2019	2020 Planlanan	2020 Yıl Sonu Gerçekleşme	2021 Hedef	2022 Tahmin	2023 Tahmin
3- Resmi bakım ve rehabilitasyon merkezleri sayısı	Sayı	104	120	125	110	115	120

Göstergeye İlişkin Açıklama:

Engellilere yönelik yatılı ve gündüzlü bakım ve rehabilitasyon merkezlerimiz ile kurumsal bakım hizmetleri verilmektedir. Engelli bireyleri olan ailelerin gündüzlü bakım hizmeti alabilmelerine yönelik hizmet veren Aile, Danışma ve Rehabilitasyon Merkezlerinin ülke çapında yaygınlaştırılmasına yönelik çalışmalarımız devam etmektedir.

Hesaplama Yöntemi:

İl müdürlüklerinden gelen verilerin toplanması.

Verinin Kaynağı:

AÇSHB İl Müdürlükleri.

Sorumlu İdare:

AİLE, ÇALIŞMA VE SOSYAL HİZMETLER BAKANLIĞI



Alt Program Kapsamında Yürütülecek Faaliyet Maliyetleri

Faaliyetler	2020 Bütçe	2020 Harcama (Haziran)	2021 Bütçe	2022 Tahmin	2023 Tahmin
Bakıma İhtiyacı Olan Engellilerin Evde Bakımının Desteklenmesi	9.359.621.000	4.442.536.698	10.598.000.000	11.611.234.000	12.499.151.000
Bütçe İçi	9.359.621.000	4.442.536.698	10.598.000.000	11.611.234.000	12.499.151.000
Bütçe Dışı	0	0	0	0	0
Engellilere Yönelik Kurumsal Bakım Hizmetleri	796.170.000	510.141.236	954.561.000	1.023.256.000	1.091.033.000
Bütçe İçi	796.170.000	510.141.236	954.561.000	1.023.256.000	1.091.033.000
Bütçe Dışı	0	0	0	0	0
Özel Kurumlarda Engelli Bakım Hizmetleri	978.381.000	422.476.424	1.224.684.000	1.303.378.000	1.380.652.000
Bütçe İçi	978.381.000	422.476.424	1.224.684.000	1.303.378.000	1.380.652.000
Bütçe Dışı	0	0	0	0	0
T O P L A M	11.134.172.000	5.375.154.358	12.777.245.000	13.937.868.000	14.970.836.000
Bütçe İçi	11.134.172.000	5.375.154.358	12.777.245.000	13.937.868.000	14.970.836.000
Bütçe Dışı	0	0	0	0	0

Faaliyetlere İlişkin Açıklamalar:

Bakıma İhtiyacı Olan Engellilerin Evde Bakımının Desteklenmesi

2828 sayılı Kanunun Ek 7'nci maddesine göre; bakıma ihtiyacı olan engellilere bakan bireylere destek olmak amacıyla 2007 yılından itibaren evde bakım ücreti uygulaması başlatılmış olup, önümüzdeki yıllarda da evde bakım yardımı ödenmesine devam edilecektir.

Engellilere Yönelik Kurumsal Bakım Hizmetleri

2828 sayılı Sosyal Hizmetler Kanunu kapsamında bakıma ihtiyacı olan ve ailesi yanında bakımı mümkün olmayan engelli bireylerin bakımı resmi bakım ve rehabilitasyon merkezleri aracılığıyla yerine getirilecektir.

Özel Kurumlarda Engelli Bakım Hizmetleri

2828 sayılı Sosyal Hizmetler Kanunu kapsamında kurum bakımına ihtiyacı olan engellilere özel bakım merkezlerinde bakım hizmeti sunmak amacıyla 2007 yılında başlatılan bu hizmet modelimizden ilgili mevzuatındaki kriterlere uygun olan engelliler yararlanmaktadır.



Alt Program Adı:	ENGELLİLERİN EKONOMİK VE SOSYAL HAYATA KATILIMI
Gerekçe ve Açıklamalar:	Kurum bakımı altında olan engelli bireylerin ekonomik ve sosyal hayata katılımı konularında ilgili kurum ve kuruluşlar, sivil toplum kuruluşları ve özel sektör iş birliği sağlanarak; bireylerin ürettiği el sanatı ürünlerin dijital satış platformlarında, kermes, festival vb. ortamlarda satışa sunulmasının sağlanması.
Alt Program Hedefi:	Engellilerin ekonomik ve sosyal hayata katılımının artırılması için sosyal ve fiziki çevre şartlarının iyileştirilmesine yönelik önlemler artırılabacaktır.

Performans Göstergeleri

Performans Göstergesi	Ölçü Birimi	2019	2020 Planlanan	2020 Yıl Sonu Gerçekleşme	2021 Hedef	2022 Tahmin	2023 Tahmin
1- Erişilebilirlik izleme ve denetleme komisyonlarınınca düzenlenen erişilebilirlik belgesi sayısı	Sayı	241	130	730	150	200	200

Göstergeye İlişkin Açıklama:	İllerde Valilikler bünyesinde kurulan Erişilebilirlik İzleme ve Denetleme Komisyonlarının denetimleri sonucu erişilebilirlik standartlarına uygun olduğu tespit edilen bina, açık alan ve toplu taşıma araçlarına "Erişilebilirlik Belgesi" verilmektedir.
Hesaplama Yöntemi:	81 İl Erişilebilirlik İzleme ve Denetleme Komisyonu karar tutanaklarından belge sayılarının toplanması.
Verinin Kaynağı:	AÇŞHB İl Müdürlükleri, Erişilebilirlik İzleme ve Denetleme Komisyonu.
Sorumlu İdare:	AİLE, ÇALIŞMA VE SOSYAL HİZMETLER BAKANLIĞI

Performans Göstergesi	Ölçü Birimi	2019	2020 Planlanan	2020 Yıl Sonu Gerçekleşme	2021 Hedef	2022 Tahmin	2023 Tahmin
2- Kendi işini kurma hibe desteği verilen proje sayısı	Sayı	1.169	425	917	450	475	500

Göstergeye İlişkin Açıklama:	İşgücü piyasasında istihdamda zorluk yaşayan engellilerin kendi işlerini kurması ve üretime katkıda bulunmasını sağlamak amacıyla yıllar itibariyle daha fazla kişiye hibe desteği verilmesi sağlanacaktır.
Hesaplama Yöntemi:	Hibe desteği sağlanan engelli sayısı.
Verinin Kaynağı:	İŞKUR.
Sorumlu İdare:	AİLE, ÇALIŞMA VE SOSYAL HİZMETLER BAKANLIĞI



Performans Göstergesi	Ölçü Birimi	2019	2020 Planlanan	2020 Yıl Sonu Gerçekleşme	2021 Hedef	2022 Tahmin	2023 Tahmin
3- Korumalı işyeri sayısı	Sayı	10	11	10	12	13	14

Göstergeye İlişkin Açıklama: İlgili il sınırları içerisinde bir işyeri korumalı işyeri statü belgesine sahip olduğu zaman Bakanlığımıza resmi yazı yolu ile bilgilendirme yapılmaktadır.

Hesaplama Yöntemi: İl müdürlüklerinden gelen verilerin

toplanması. Verinin Kaynağı: AÇSHB İl Müdürlükleri.

Sorumlu İdare: AİLE, ÇALIŞMA VE SOSYAL HİZMETLER BAKANLIĞI

Performans Göstergesi	Ölçü Birimi	2019	2020 Planlanan	2020 Yıl Sonu Gerçekleşme	2021 Hedef	2022 Tahmin	2023 Tahmin
4- Korumalı işyerinde çalışan engelli sayısı	Sayı	90	98	98	106	114	122

Göstergeye İlişkin Açıklama: Korumalı işyeri işletmecisi ücret iadesi desteği amacıyla Bakanlığımıza ilgili il müdürlükleri aracılığıyla resmi yazı ile ücret iadesi talep formu gönderdiği zaman korumalı iş yerlerinde çalışan engelli bireylerin sayısı hakkında düzenli olarak bilgi sahibi oluruz.

Hesaplama Yöntemi: İl müdürlüklerinden gelen verilerin toplanması.

Verinin Kaynağı: AÇSHB İl Müdürlükleri.

Sorumlu İdare: AİLE, ÇALIŞMA VE SOSYAL HİZMETLER BAKANLIĞI



Alt Program Kapsamında Yürütülecek Faaliyet Maliyetleri

Faaliyetler	2020 Bütçe	2020 Harcama (Haziran)	2021 Bütçe	2022 Tahmin	2023 Tahmin
Engellilere Yönelik Hizmetlerin Planlanması ve Koordinasyonu	12.484.000	5.251.354	14.085.000	14.999.000	16.013.000
Bütçe İçi	12.484.000	5.251.354	14.085.000	14.999.000	16.013.000
Bütçe Dışı	0	0	0	0	0
Engellilerin Erişilebilirliğinin Sağlanması	1.630.000	3.674	203.000	216.000	229.000
Bütçe İçi	1.630.000	3.674	203.000	216.000	229.000
Bütçe Dışı	0	0	0	0	0
Engellilerin Korumalı İşyerlerinde İstihdamının Desteklenmesi	850.000	140.066	1.000.000	1.064.000	1.127.000
Bütçe İçi	850.000	140.066	1.000.000	1.064.000	1.127.000
Bütçe Dışı	0	0	0	0	0
T O P L A M	14.964.000	5.395.094	15.288.000	16.279.000	17.369.000
Bütçe İçi	14.964.000	5.395.094	15.288.000	16.279.000	17.369.000
Bütçe Dışı	0	0	0	0	0

Faaliyetlere İlişkin Açıklamalar:

Engellilere Yönelik Hizmetlerin Planlanması ve Koordinasyonu

2828 sayılı Sosyal Hizmetler Kanunu, 5378 sayılı Engelliler Hakkında Kanunu ile 20.07.2013 tarihli ve 28713 sayılı Resmi Gazete'de yayımlanan Erişilebilirlik İzleme ve Denetleme Yönetmeliği ve 26.11.2013 tarihli ve 28833 sayılı Resmi Gazete'de yayımlanan Korumalı İşyerleri Hakkında Yönetmelik kapsamında engellilere yönelik kurumsal bakım, evde bakım, evde destek, istihdam, erişilebilirlik, engelli haklarının uygulanması, engellilerin toplumsal hayata tam ve etkin katılımının sağlanması için kurumlar arası işbirliği ve eşgüdümü sağlayarak ilgili mevzuatların çıkarılmasını sağlamak ve toplumun engellilere yönelik algısını değiştirmeye yönelik faaliyetleri planlamak ve hayata geçirme çalışmaları yapılmaktadır.

Engellilerin Erişilebilirliğinin Sağlanması

5378 sayılı Engelliler Hakkında Kanunu ile 20.07.2013 tarihli ve 28713 sayılı Resmi Gazete'de yayımlanan Erişilebilirlik İzleme ve Denetleme Yönetmeliği kapsamında engellilerin toplumsal hayata katılımlarının artırılması amacıyla kamu kullanımına açık binalarda, açık alanlarda ve toplu taşıma hizmetlerinde erişilebilirliğin sağlanması ve erişilebilir hale gelen bina, açık alan ve toplu taşıma araçlarının erişilebilirlik belgesi ile belgelendirme işlemi yapılmaktadır.

Engellilerin Korumalı İşyerlerinde İstihdamının Desteklenmesi

Açık işgücü piyasasına girmekte zorlanan zihinsel ve ruhsal engelli bireylerin korumalı işyerlerinde istihdamlarının artırılarak sosyal ve ekonomik hayata tam ve etkin katılımını sağlamak amacıyla "Korumalı İşyerlerinde Çalışan Engellilerin Ücretlerine Karşılık İşverene Yapılacak Ödeme Hakkında Yönetmelik" kapsamında ücret desteği sunulmaktadır.



FAALİYET MALİYETLERİ TABLOSU

İdare Adı	AİLE, ÇALIŞMA VE SOSYAL HİZMETLER BAKANLIĞI
Program Adı	ENGELLİLERİN TOPLUMSAL HAYATA KATILIMI VE ÖZEL EĞİTİM
Alt Program Adı	ENGELLİ BAKIMI
Alt Program Hedefi	Engellilerin ailelerinin yanında bakımının sağlanmasına yönelik faaliyetlere öncelik verilecek, engellilere yönelik bakım kuruluşlarının hizmet kalitesi artırılabacaktır.
Faaliyet Adı	Bakıma İhtiyacı Olan Engellilerin Evde Bakımının Desteklenmesi.
Açıklama	2828 sayılı Kanununun Ek 7'nci maddesi gereğince, bakıma ihtiyacı olan engellilere bakan bireylere destek olmak amacıyla 2007 yılından itibaren evde bakım ücreti uygulaması başlatılmış olup, önümüzdeki yıllarda da evde bakım yardımı ödenmesine devam edilecektir.

EKONOMİK KOD	2020 Bütçe	2020 Harcama (Haziran)	2021 Bütçe	2022 Tahmin	2023 Tahmin
Personel Giderleri					
Sosyal Güvenlik Kurumuna Devlet Primi Giderleri					
Mal ve Hizmet Alım Giderleri					
Faiz Giderleri					
Cari Transferler	9.359.621.000	4.442.536.698	10.598.000.000	11.611.234.000	12.499.151.000
Sermaye Giderleri					
Sermaye Transferleri					
Borç Verme					
BÜTÇE İÇİ TOPLAM KAYNAK	9.359.621.000	4.442.536.698	10.598.000.000	11.611.234.000	12.499.151.000
Döner Sermaye					
Özel Hesap					
Diğer Bütçe Dışı Kaynak					
BÜTÇE DIŞI TOPLAM KAYNAK					
FAALİYET MALİYETİ TOPLAMI	9.359.621.000	4.442.536.698	10.598.000.000	11.611.234.000	12.499.151.000



FAALİYET MALİYETLERİ TABLOSU

İdare Adı	AİLE, ÇALIŞMA VE SOSYAL HİZMETLER BAKANLIĞI
Program Adı	ENGELLİLERİN TOPLUMSAL HAYATA KATILIMI VE ÖZEL EĞİTİM
Alt Program Adı	ENGELLİ BAKIMI
Alt Program Hedefi	Engellilerin ailelerinin yanında bakımının sağlanmasına yönelik faaliyetlere öncelik verilecek, engellilere yönelik bakım kuruluşlarının hizmet kalitesi artırılabacaktır.
Faaliyet Adı	Engellilere Yönelik Kurumsal Bakım Hizmetleri.
Açıklama	2828 sayılı Sosyal Hizmetler Kanunu kapsamında bakıma ihtiyacı olan ve ailesi yanında bakımı mümkün olmayan engelli bireylerin bakımı resmi bakım ve rehabilitasyon merkezleri aracılığıyla yerine getirilecektir.

EKONOMİK KOD	2020 Bütçe	2020 Harcama (Haziran)	2021 Bütçe	2022 Tahmin	2023 Tahmin
Personel Giderleri	504.651.000	241.228.390	599.851.000	644.274.000	681.979.000
Sosyal Güvenlik Kurumuna Devlet Primi Giderleri	116.647.000	49.107.153	136.155.000	146.286.000	154.862.000
Mal ve Hizmet Alım Giderleri	129.750.000	128.345.953	142.754.000	151.907.000	160.914.000
Faiz Giderleri					
Cari Transferler	37.157.000	87.627.176	41.451.000	48.482.000	53.692.000
Sermaye Giderleri	7.965.000	3.832.564	34.350.000	32.307.000	39.586.000
Sermaye Transferleri					
Borç Verme					
BÜTÇE İÇİ TOPLAM KAYNAK	796.170.000	510.141.236	954.561.000	1.023.256.000	1.091.033.000
Döner Sermaye					
Özel Hesap					
Diğer Bütçe Dışı Kaynak					
BÜTÇE DIŞI TOPLAM KAYNAK					
FAALİYET MALİYETİ TOPLAMI	796.170.000	510.141.236	954.561.000	1.023.256.000	1.091.033.000



FAALİYET MALİYETLERİ TABLOSU

İdare Adı	AİLE, ÇALIŞMA VE SOSYAL HİZMETLER BAKANLIĞI
Program Adı	ENGELLİLERİN TOPLUMSAL HAYATA KATILIMI VE ÖZEL EĞİTİM
Alt Program Adı	ENGELLİ BAKIMI
Alt Program Hedefi	Engellilerin ailelerinin yanında bakımının sağlanmasına yönelik faaliyetlere öncelik verilecek, engellilere yönelik bakım kuruluşlarının hizmet kalitesi artırılabacaktır.
Faaliyet Adı	Özel Kurumlarda Engelli Bakım Hizmetleri.
Açıklama	2828 sayılı Sosyal Hizmetler Kanunu kapsamında kurum bakımına ihtiyacı olan engellilere özel bakım merkezlerinde bakım hizmeti sunmak amacıyla 2007 yılında başlatılan bu hizmet modelimizden ilgili mevzuatındaki kriterlere uygun olan engelliler yararlanmaktadır.

EKONOMİK KOD	2020 Bütçe	2020 Harcama (Haziran)	2021 Bütçe	2022 Tahmin	2023 Tahmin
Personel Giderleri					
Sosyal Güvenlik Kurumuna Devlet Primi Giderleri					
Mal ve Hizmet Alım Giderleri	775.825.000	337.819.024	970.983.000	1.033.378.000	1.094.652.000
Faiz Giderleri					
Cari Transferler	202.556.000	84.657.400	253.701.000	270.000.000	286.000.000
Sermaye Giderleri					
Sermaye Transferleri					
Borç Verme					
BÜTÇE İÇİ TOPLAM KAYNAK	978.381.000	422.476.424	1.224.684.000	1.303.378.000	1.380.652.000
Döner Sermaye					
Özel Hesap					
Diğer Bütçe Dışı Kaynak					
BÜTÇE DIŞI TOPLAM KAYNAK					
FAALİYET MALİYETİ TOPLAMI	978.381.000	422.476.424	1.224.684.000	1.303.378.000	1.380.652.000



FAALİYET MALİYETLERİ TABLOSU

İdare Adı	AİLE, ÇALIŞMA VE SOSYAL HİZMETLER BAKANLIĞI
Program Adı	ENGELLİLERİN TOPLUMSAL HAYATA KATILIMI VE ÖZEL EĞİTİM
Alt Program Adı	ENGELLİLERİN EKONOMİK VE SOSYAL HAYATA KATILIMI
Alt Program Hedefi	Engellilerin ekonomik ve sosyal hayata katılımlarının artırılması için sosyal ve fiziki çevre şartlarının iyileştirilmesine yönelik önlemler artırılabacaktır.
Faaliyet Adı	Engellilere Yönelik Hizmetlerin Planlanması ve Koordinasyonu.
Açıklama	2828 sayılı Sosyal Hizmetler Kanunu, 5378 sayılı Engelliler Hakkında Kanunu ile 20.07.2013 tarihli ve 28713 sayılı Resmi Gazete’de yayımlanan Erişilebilirlik İzleme ve Denetleme Yönetmeliği ve 26.11.2013 tarihli ve 28833 sayılı Resmi Gazete’de yayımlanan Korumalı İşyerleri Hakkında Yönetmelik kapsamında engellilere yönelik kurumsal bakım, evde bakım, evde destek, istihdam, erişilebilirlik, engelli haklarının uygulanması, engellilerin toplumsal hayata tam ve etkin katılımının sağlanması için kurumlar arası işbirliği ve eşgüdümü sağlayarak ilgili mevzuatların çıkarılmasını sağlamak ve toplumun engellilere yönelik algısını değiştirmeye yönelik faaliyetleri planlamak ve hayata geçirme çalışmaları yapılmaktadır.

EKONOMİK KOD	2020 Bütçe	2020 Harcama (Haziran)	2021 Bütçe	2022 Tahmin	2023 Tahmin
Personel Giderleri	7.329.000	4.428.464	8.002.000	8.593.000	9.122.000
Sosyal Güvenlik Kurumuna Devlet Primi Giderleri	1.448.000	706.197	1.512.000	1.624.000	1.724.000
Mal ve Hizmet Alım Giderleri	3.521.000	60.603	3.871.000	4.119.000	4.363.000
Faiz Giderleri					
Cari Transferler					
Sermaye Giderleri	186.000	56.090	700.000	663.000	804.000
Sermaye Transferleri					
Borç Verme					
BÜTÇE İÇİ TOPLAM KAYNAK	12.484.000	5.251.354	14.085.000	14.999.000	16.013.000
Döner Sermaye					
Özel Hesap					
Diğer Bütçe Dışı Kaynak					
BÜTÇE DIŞI TOPLAM KAYNAK					
FAALİYET MALİYETİ TOPLAMI	12.484.000	5.251.354	14.085.000	14.999.000	16.013.000



FAALİYET MALİYETLERİ TABLOSU

İdare Adı	AİLE, ÇALIŞMA VE SOSYAL HİZMETLER BAKANLIĞI
Program Adı	ENGELLİLERİN TOPLUMSAL HAYATA KATILIMI VE ÖZEL EĞİTİM
Alt Program Adı	ENGELLİLERİN EKONOMİK VE SOSYAL HAYATA KATILIMI
Program Hedefi	Engellilerin ekonomik ve sosyal hayata katılımlarının artırılması için sosyal ve fiziki çevre şartlarının iyileştirilmesine yönelik önlemler artırılabacaktır.
Faaliyet Adı	Engellilerin Erişilebilirliğinin Sağlanması.
Açıklama	5378 sayılı Engelliler Hakkında Kanunu ile 20.07.2013 tarihli ve 28713 sayılı Resmi Gazete'de yayımlanan Erişilebilirlik İzleme ve Denetleme Yönetmeliği kapsamında engellilerin toplumsal hayata katılımlarının artırılması amacıyla kamu kullanımına açık binalarda, açık alanlarda ve toplu taşıma hizmetlerinde erişilebilirliğin sağlanması ve erişilebilir hale gelen bina, açık alan ve toplu taşıma araçlarının erişilebilirlik belgesi ile belgelendirilme işlemi yapılmaktadır.

EKONOMİK KOD	2020 Bütçe	2020 Harcama (Haziran)	2021 Bütçe	2022 Tahmin	2023 Tahmin
Personel Giderleri					
Sosyal Güvenlik Kurumuna Devlet Primi Giderleri					
Mal ve Hizmet Alım Giderleri	1.630.000	3.674	203.000	216.000	229.000
Faiz Giderleri					
Cari Transferler					
Sermaye Giderleri					
Sermaye Transferleri					
Borç Verme					
BÜTÇE İÇİ TOPLAM KAYNAK	1.630.000	3.674	203.000	216.000	229.000
Döner Sermaye					
Özel Hesap					
Diğer Bütçe Dışı Kaynak					
BÜTÇE DIŞI TOPLAM KAYNAK					
FAALİYET MALİYETİ TOPLAMI	1.630.000	3.674	203.000	216.000	229.000



FAALİYET MALİYETLERİ TABLOSU

İdare Adı	AİLE, ÇALIŞMA VE SOSYAL HİZMETLER BAKANLIĞI
Program Adı	ENGELLİLERİN TOPLUMSAL HAYATA KATILIMI VE ÖZEL
EĞİTİM Alt Program Adı	ENGELLİLERİN EKONOMİK VE SOSYAL HAYATA KATILIMI
Alt Program Hedefi	Engellilerin ekonomik ve sosyal hayata katılımlarının artırılması için sosyal ve fiziki çevre şartlarının iyileştirilmesine yönelik önlemler artırılabacaktır.
Faaliyet Adı	Engellilerin Korumalı İşyerlerinde İstihdamının Desteklenmesi.
Açıklama	Açık işgücü piyasasına girmekte zorlanan zihinsel ve ruhsal engelli bireylerin korumalı işyerlerinde istihdamlarının artırılarak sosyal ve ekonomik hayata tam ve etkin katılımını sağlamak amacıyla "Korumalı İşyerlerinde Çalışan Engellilerin Ücretlerine Karşılık İşverene Yapılacak Ödeme Hakkında Yönetmelik" kapsamında ücret desteği sunulmaktadır.

EKONOMİK KOD	2020 Bütçe	2020 Harcama (Haziran)	2021 Bütçe	2022 Tahmin	2023 Tahmin
Personel Giderleri					
Sosyal Güvenlik Kurumuna Devlet Primi Giderleri					
Mal ve Hizmet Alım Giderleri					
Faiz Giderleri					
Cari Transferler	850.000	140.066	1.000.000	1.064.000	1.127.000
Sermaye Giderleri					
Sermaye Transferleri					
Borç Verme					
BÜTÇE İÇİ TOPLAM KAYNAK	850.000	140.066	1.000.000	1.064.000	1.127.000
Döner Sermaye					
Özel Hesap					
Diğer Bütçe Dışı Kaynak					
BÜTÇE DIŞI TOPLAM KAYNAK					
FAALİYET MALİYETİ TOPLAMI	850.000	140.066	1.000.000	1.064.000	1.127.000



İSTİHDAM

AİLE, ÇALIŞMA VE SOSYAL HİZMETLER BAKANLIĞI PERFORMANS BİLGİSİ

Program Adı:	İSTİHDAM
Alt Program Adı:	İSTİHDAMIN ARTIRILMASI VE İŞSİZLİKLE MÜCADELE
Alt Program Kapsamı:	Ulusal istihdam politikasının oluşturulması ve istihdamın korunması, geliştirilmesi, işsizliğin önlenmesi faaliyetleri ve işsizlik sigortası işlemlerini yürütmekle görevli olan İŞKUR Genel Müdürlüğü'nün cari ve yatırım giderleri ile işveren prim teşvikine ilişkin hazinece karşılanması gereken prim giderleri ile istihdam politikalarına yön veren ve Çalışma Genel Müdürlüğü koordinasyonunda uygulanan Ulusal İstihdam Stratejisi Eylem Planına ilişkin iş ve işlemlerin yürütülmesi.
Alt Program Hedefi:	İstihdamın artırılmasına yönelik politikaların etkinliği sağlanacak ve işsizliği azaltıcı tedbirler alınacaktır.

Performans Göstergeleri

Performans Göstergesi	Ölçü Birimi	2019	2020 Planlanan	2020 Yıl Sonu Gerçekleşme	2021 Hedef	2022 Tahmin	2023 Tahmin
1- Ar-ge prim teşvikinden faydalanan kişi sayısı	Sayı	94.923	102.000	100.571	96.000	97.000	98.000

Göstergeye İlişkin Açıklama:	Ar-ge prim teşvikinden faydalanan kişi sayısını ifade etmektedir.
Hesaplama Yöntemi:	SGK idari kayıtlarından elde edilmektedir.
Verinin Kaynağı:	SGK.
Sorumlu İdare:	AİLE, ÇALIŞMA VE SOSYAL HİZMETLER BAKANLIĞI

Performans Göstergesi	Ölçü Birimi	2019	2020 Planlanan	2020 Yıl Sonu Gerçekleşme	2021 Hedef	2022 Tahmin	2023 Tahmin
2- Faaliyete geçen İş Kulübü sayısı	Sayı	31	21	8	19	10	10

Göstergeye İlişkin Açıklama:	Gösterge faaliyete geçen İş Kulübü sayısını içermektedir.
Hesaplama Yöntemi:	Taşra birimlerinin bildirdiği açılan İş Kulübü sayısı toplamı.
Verinin Kaynağı:	İŞKUR.
Sorumlu İdare:	AİLE, ÇALIŞMA VE SOSYAL HİZMETLER BAKANLIĞI



Performans Göstergesi	Ölçü Birimi	2019	2020 Planlanan	2020 Yıl Sonu Gerçekleşme	2021 Hedef	2022 Tahmin	2023 Tahmin
3- İşbaşı eğitim programından yararlanan kişi sayısı	Sayı	402.393	330.750	335.761	347.288	364.651	382.885

Göstergeye İlişkin Açıklama: İstihdamın korunması ve artırılması, işsizliğin azaltılması hedefleri çerçevesinde İŞKUR tarafından mesleki deneyimi veya iş tecrübesi olmayan kişilere, mesleki deneyim ve tecrübe kazandırarak bu kişilerin istihdam edilebilirliklerinin artırılması yoluyla ve işgücü piyasasına girişlerinin kolaylaştırılması amacıyla düzenlenen işbaşı eğitim programlarından yıllar itibariyle daha fazla kişinin yararlanması sağlanacaktır.

Hesaplama Yöntemi: İşbaşı eğitim programından yararlanan kişi sayısı.

Verinin Kaynağı: İŞKUR.

Sorumlu İdare: AİLE, ÇALIŞMA VE SOSYAL HİZMETLER BAKANLIĞI

Performans Göstergesi	Ölçü Birimi	2019	2020 Planlanan	2020 Yıl Sonu Gerçekleşme Tahmini	2021 Hedef	2022 Tahmin	2023 Tahmin
4- İşsizlik oranı	Oran	13,7	11,8	12,7	12,9	11,8	10,9

Göstergeye İlişkin Açıklama: İşsizlik oranı, çalışma gücünde ve arzusunda olan ve cari ücretten çalışmaya razı olup ta iş bulamayan işgücünün toplam işgücüne oranıdır. 2020 yıl sonu tahmini ve 2021, 2022, 2023 yılları tahminleri Yeni Ekonomik Programdan (YEP 2021-2023) alınmıştır.

Hesaplama Yöntemi: $(\text{İşsiz Sayısı} / \text{İşgücü}) * 100$.

Verinin Kaynağı: Yeni Ekonomik Program 2021-2023.

Sorumlu İdare: AİLE, ÇALIŞMA VE SOSYAL HİZMETLER BAKANLIĞI

Performans Göstergesi	Ölçü Birimi	2019	2020 Planlanan	2020 Yıl Sonu Gerçekleşme	2021 Hedef	2022 Tahmin	2023 Tahmin
5- İşveren prim teşvikinden faydalanan kişi sayısı	Sayı	9.728.743	9.600.000	10.793.463	10.000.000	10.500.000	11.000.000

Göstergeye İlişkin Açıklama: Gösterge işveren prim teşvikinden faydalanan kişi sayısını içermektedir.

Hesaplama Yöntemi: SGK idari kayıtlarından elde edilmektedir.

Verinin Kaynağı: SGK.

Sorumlu İdare: AİLE, ÇALIŞMA VE SOSYAL HİZMETLER BAKANLIĞI



Performans Göstergesi	Ölçü Birimi	2019	2020 Planlanan	2020 Yıl Sonu Gerçekleşme	2021 Hedef	2022 Tahmin	2023 Tahmin
6- Mesleki eğitim programlarından yararlanan kişi sayısı	Sayı	124.920	88.200	87.372	92.610	97.241	102.102

Göstergeye İlişkin Açıklama: İstihdamın korunması, artırılması, geliştirilmesi ve işsizliğin azaltılması hedefleri çerçevesinde, İŞKUR'a kayıtlı herhangi bir mesleği olmayan, bir mesleği olmakla birlikte mesleğinde iş bulamayan veya mesleğinde yeterli olamayan işsizlerin niteliklerini geliştirerek istihdam edilebilirliklerini artırmak amacıyla düzenlenen mesleki eğitim kurslarından yıllar itibariyle daha fazla kişinin yararlandırılması sağlanacaktır.

Hesaplama Yöntemi: Mesleki eğitim kurslarından yararlanan kişi sayısı toplamı.

Verinin Kaynağı: İŞKUR.

Sorumlu İdare: AİLE, ÇALIŞMA VE SOSYAL HİZMETLER BAKANLIĞI

Performans Göstergesi	Ölçü Birimi	2019	2020 Planlanan	2020 Yıl Sonu Gerçekleşme	2021 Hedef	2022 Tahmin	2023 Tahmin
7- Ulusal istihdam stratejisi (UİS) ve eylem planları kapsamında gerçekleştirilen izleme, değerlendirme ve koordinasyon faaliyeti sayısı	Sayı	15	10	2	6	6	4

Göstergeye İlişkin Açıklama: Yıllık gerçekleştirilen izleme, değerlendirme ve koordinasyon toplantılarının sayısıdır.

Hesaplama Yöntemi: Bakanlık veri tabanı.

Verinin Kaynağı: AÇSHB.

Sorumlu İdare: AİLE, ÇALIŞMA VE SOSYAL HİZMETLER BAKANLIĞI



Alt Program Kapsamında Yürütülecek Faaliyet Maliyetleri

Faaliyetler	2020 Bütçe	2020 Harcama (Haziran)	2021 Bütçe	2022 Tahmin	2023 Tahmin
Esnaf Ahilik Sandığına Katkı	0	0	428.262.000	460.532.000	490.605.000
Bütçe İçi	0	0	428.262.000	460.532.000	490.605.000
Bütçe Dışı	0	0	0	0	0
İşsizlik Sigortasına Katkı	6.859.277.000	2.661.258.232	7.109.734.000	8.461.725.000	9.714.366.000
Bütçe İçi	6.859.277.000	2.661.258.232	7.109.734.000	8.461.725.000	9.714.366.000
Bütçe Dışı	0	0	0	0	0
İstihdamın Korunması ve Geliştirilmesi	540.255.000	225.015.628	574.170.000	610.980.000	647.120.000
Bütçe İçi	540.255.000	225.015.628	574.170.000	610.980.000	647.120.000
Bütçe Dışı	0	0	0	0	0
Sigorta Prim Teşvikleri	24.761.787.000	11.634.460.862	27.050.695.000	31.484.397.000	36.070.681.000
Bütçe İçi	24.761.787.000	11.634.460.862	27.050.695.000	31.484.397.000	36.070.681.000
Bütçe Dışı	0	0	0	0	0
T O P L A M	32.161.319.000	14.520.734.722	35.162.861.000	41.017.634.000	46.922.772.000
Bütçe İçi	32.161.319.000	14.520.734.722	35.162.861.000	41.017.634.000	46.922.772.000
Bütçe Dışı	0	0	0	0	0

Faaliyetlere İlişkin Açıklamalar:

Esnaf Ahilik Sandığına Katkı

6824 sayılı Kanunun 9'uncu maddesi ile 4447 sayılı İşsizlik Sigortası Kanununa eklenen Ek 6'ncı madde hükmü gereği; Esnaf Ahilik Sandığının gerektirdiği görev ve hizmetler için malî kaynak sağlamak, piyasa şartlarında kaynakları değerlendirmek, bu kanunun öngördüğü ödemelerde bulunmak üzere Esnaf Ahilik Sandığı kurulmuştur.

İstihdamın Korunması ve Geliştirilmesi

4 sayılı Cumhurbaşkanlığı Kararnamesinin 627'nci maddesi (a) bendinde Türkiye İş Kurumu gelirleri arasında "Her yıl Bakanlık bütçesine Türkiye İş Kurumu için konulan ödenek" hükmü yer almaktadır. Bu kapsamda Türkiye İş Kurumunun cari ve yatırım giderleri için Bakanlık bütçesinden aktarma yapılmaktadır. Diğer taraftan Ulusal İstihdam Stratejisinin (2014-2023) etkin bir şekilde uygulanması için gerekli koordinasyon, izleme ve yönlendirme faaliyetleri gerçekleştirilecektir.

İşsizlik Sigortasına Katkı

İşsizlik Sigortası Fonu için Kanunun öngördüğü devlet katkısının 4447 sayılı Kanunu gereğince Fona aktarılması yapılmaktadır. Söz konusu Fon, ilgili Kanun ile belirlenen usullerle yönetilmekte ve faaliyetlerin finansmanı için kullanılmaktadır.

Sigorta Prim Teşvikleri

5510, 4857 ve 2828 sayılı Kanunlarda sigorta prim teşvikleri için öngörülen ve hazine tarafından karşılanması gereken devlet katkısı SGK'ya aktarılmaktadır.



Alt Program Adı: ÇALIŞMA HAYATI VE SOSYAL DİYALOG

Gereke ve Açıklamalar: Çalışma hayatında yaşanan yeni gelişmelerin takip edilmesi, sosyal diyalog mekanizmalarının etkinleştirilmesi, istihdam politikalarında uluslararası işgücü boyutu da dâhil olmak üzere yeni stratejiler ile çalışma hayatına ilişkin sorunların çözümünde devlet, sosyal taraflar ve bireyler arasında iletişimin artırılması, yaşanan sorunların asgariye indirilmesi amacıyla ilgili tüm tarafların yetkinliğinin ve farkındalıklarının artırılması.

Alt Program Hedefi: Çalışma hayatında etkin iş birliğinin geliştirilmesi amaçlanmaktadır.

Performans Göstergeleri

Performans Göstergesi	Ölçü Birimi	2019	2020 Planlanan	2020 Yıl Sonu Gerçekleşme	2021 Hedef	2022 Tahmin	2023 Tahmin
1-Çalışma hayatı ile ilgili araştırma ve proje sayısı	Sayı	3	6	4	6	4	4

Göstergeye İlişkin Açıklama: Çalışma Genel Müdürlüğünce çalışma hayatı ile ilgili araştırma ve projeler geliştirilerek gerçekleştirilmesi sağlanacaktır.

Hesaplama Yöntemi: Yatırım programında yer alan ve devam eden proje sayısı toplamı.

Verinin Kaynağı: AÇSHB Çalışma Genel Müdürlüğü.

Sorumlu İdare: AİLE, ÇALIŞMA VE SOSYAL HİZMETLER BAKANLIĞI

Performans Göstergesi	Ölçü Birimi	2019	2020 Planlanan	2020 Yıl Sonu Gerçekleşme	2021 Hedef	2022 Tahmin	2023 Tahmin
2- İşgücü piyasasında nitelikli yabancıların çalışacağı sektörlerin belirlenmesine yönelik sektör çalışması sayısı	Sayı	-	4	2	2	4	6

Göstergeye İlişkin Açıklama: Ulusal ve uluslararası işgücündeki güncel durumu, potansiyelleri ve beklentileri ekonomik ve işgücü düzeyinde sektörel çalışmalar yoluyla izlemek, uluslararası işgücü politikası için temel bir nitelik olarak değerlendirilmektedir.

Hesaplama Yöntemi: Uluslararası İşgücü Genel Müdürlüğü tarafından yapılan raporlama sayısı.

Verinin Kaynağı: AÇSHB Uluslararası İş Gücü Genel Müdürlüğü tarafından yapılan saha çalışmaları, raporlar ve toplantılar sonucunda belirlenmiştir.

Sorumlu İdare: AİLE, ÇALIŞMA VE SOSYAL HİZMETLER BAKANLIĞI



Performans Göstergesi	Ölçü Birimi	2019	2020 Planlanan	2020 Yıl Sonu Gerçekleşme	2021 Hedef	2022 Tahmin	2023 Tahmin
3- Mevsimlik tarım işçisi sayısı	Sayı	63.054	50.000	123.276	55.000	60.000	65.000

Göstergeye İlişkin Açıklama: Veriler otomasyon sisteminden anlık alınabilmektedir. 1774 sayılı Kimlik Bildirme Kanununun 7'nci maddesinde; mevsimlik tarım işçisi olarak sürekli ikametinin dışında bir başka ilde çalışmak amacıyla geçici olarak yer değiştirenlerin kimlik bildirimlerinin, bu kişilerin yaşadıkları geçici yerleşim alanlarında doğrudan kolluk kuvvetlerince alınacağı ve bu bildirimlerin Aile, Çalışma ve Sosyal Hizmetler Bakanlığı ile elektronik ortamda paylaşılacağı düzenlenmiştir. Bu çerçevede, Kimlik Bildirme Kanunu kapsamında 81 ilde Emniyet Genel Müdürlüğü ve Jandarma Genel Komutanlığı tarafından toplanan mevsimlik tarım işçilerine ait bilgilerin e-METİP sistemine girişi yapılmaktadır.

Hesaplama Yöntemi: Otomasyon sistemi kapsamında kolluk kuvvetlerinden alınan (Polis ve Jandarma) veriler toplanmaktadır.

Verinin Kaynağı: AÇSHB Çalışma Genel Müdürlüğü, Otomasyon Sistemi.

Sorumlu İdare: AİLE, ÇALIŞMA VE SOSYAL HİZMETLER BAKANLIĞI

Performans Göstergesi	Ölçü Birimi	2019	2020 Planlanan	2020 Yıl Sonu Gerçekleşme	2021 Hedef	2022 Tahmin	2023 Tahmin
4- Mobbing kaynaklı başvuru sayısı	Sayı	16.703	17.500	11.346	17.250	17.000	16.500

Göstergeye İlişkin Açıklama: Alo 170'e gelen başvurular doğrultusunda inceleme ve değerlendirmeler gerçekleştirilmektedir.

Hesaplama Yöntemi: Başvuru sayısı toplamı.

Verinin Kaynağı: AÇSHB Çalışma Genel Müdürlüğü, Alo 170.

Sorumlu İdare: AİLE, ÇALIŞMA VE SOSYAL HİZMETLER BAKANLIĞI



Alt Program Kapsamında Yürütülecek Faaliyet Maliyetleri

Faaliyetler	2020 Bütçe	2020 Harcama (Haziran)	2021 Bütçe	2022 Tahmin	2023 Tahmin
Çalışma Hayatı ve Sosyal Diyalogun Geliştirilmesi	74.941.000	24.188.942	95.680.000	101.197.000	108.033.000
Bütçe İçi	68.333.000	22.947.082	88.967.000	94.475.000	101.311.000
Bütçe Dışı	6.608.000	1.241.860	6.713.000	6.722.000	6.722.000
Kamuda Etik Kültürünün Geliştirilmesi	820.000	462.959	888.000	946.000	1.003.000
Bütçe İçi	820.000	462.959	888.000	946.000	1.003.000
Bütçe Dışı	0	0	0	0	0
Mevsimlik Tarım İşçilerine Yönelik Faaliyetler	8.890.000	1.952.741	20.300.000	19.073.000	23.344.000
Bütçe İçi	8.890.000	1.952.741	20.300.000	19.073.000	23.344.000
Bütçe Dışı	0	0	0	0	0
Uluslararası İşgücü Politikası Uygulamalarının Geliştirilmesi	12.507.423	8.920.170	20.498.777	13.005.000	13.822.000
Bütçe İçi	9.985.000	6.397.747	12.166.000	13.005.000	13.822.000
Bütçe Dışı	2.522.423	2.522.423	8.332.777	0	0
T O P L A M	97.158.423	35.524.812	137.366.777	134.221.000	146.202.000
Bütçe İçi	88.028.000	31.760.529	122.321.000	127.499.000	139.480.000
Bütçe Dışı	9.130.423	3.764.283	15.045.777	6.722.000	6.722.000



Faaliyetlere İlişkin Açıklamalar:

Çalışma Hayatı ve Sosyal Diyalogun Geliştirilmesi

Çalışma hayatında yaşanan yeni gelişmelerin takip edilmesi, sosyal diyalog mekanizmalarının etkinleştirilmesi, istihdam politikalarında yeni stratejiler ile çalışma hayatına ilişkin sorunların çözümünde devlet, sosyal taraflar ve bireyler arasında iletişimin artırılması, yaşanan sorunların asgariye indirilmesi amacıyla ilgili tüm tarafların yetkinliğinin ve farkındalıklarının artırılması, ikili/üçlü sosyal diyalog mekanizmaları işletilerek düzenlemelerin yapılması, projelerin yürütülmesi ve farkındalık artırma faaliyetlerinin gerçekleştirilmesi, Çalışma Meclisi, Üçlü Danışma Kurulu, Asgari Ücret Tespit Komisyonu gibi sosyal diyalog mekanizmalarının toplanması ve bu platformlarda işçi ve işveren taraflarının görüşlerinin temsil edilmesinin sağlanması.(6356 sayılı Sendikalar ve Toplu İş Sözleşmesi Kanunu, 4857 sayılı İş Kanunu, 5953 Basın Mesleğinde Çalışanlarla Çalıştıranlar Arasındaki Münasebetlerin Tanzimi Hakkında Kanun, 854 sayılı Deniz İş Kanunu, 4688 sayılı Kamu Görevlileri Sendikaları ve Toplu Sözleşme Kanunu)

Kamuda Etik Kültürünün Geliştirilmesi

5176 sayılı Kamu Görevlileri Etik Kurulu Kurulması ve Bazı Kanunlarda Değişiklik Yapılması Hakkında Kanunda Yapılan Değişiklikler ve Kamu Görevlileri Etik Davranış İlkeleri İle Başvuru Usul ve Esasları Hakkında Yönetmelik kapsamında kamuda etik kültürünü yerleştirme misyonuyla Kurulumuz kamu kurum ve kuruluşlarının temsilcileri, akademisyenler, STK'lar ve ilgili uzmanların katılımı ile çeşitli eğitim, seminer ve konferanslar düzenlenmekte; Her yıl 50'ye yakın üye kurum ve kuruluşun katılımıyla Etik Platformu toplantıları yapılmakta; 2019 yılı Ocak ayında başlayan ve 2021 yılı Ocak ayına kadar devam edecek olan Yerel Yönetimlerde Seçilmiş ve Atanmışların Etik Farkındalığının Artırılması Projesi kapsamında, yerel yönetimdeki sorunların tespit edilmesi, çözüm önerileri sunulması, etik farkındalığın artırılması amacıyla çeşitli anket, çalıştay, seminer, konferans vb. etkinlikler gerçekleştirilmekte, Kamu görevlilerine rehberlik etmesi amacıyla "Etik Rehberi" bastırılmakta, Kurul, en az genel müdür ve eşiti seviyedeki kamu görevlileri hakkındaki ihbar ve şikâyetleri incelemekte, bu çerçevede raportörler tarafından ülke genelinde yerinde inceleme yapılmaktadır. Kurulumuz tarafından etik ihlal kararı verilmekte ve bu kararlar resmi internet sitesinde anonim olarak yayımlanmaktadır.

Mevsimlik Tarım İşçilerine Yönelik Faaliyetler

2017/6 sayılı Başbakanlık Genelgesi kapsamında kurulan Mevsimlik Tarım İşçileri Bilgi Sistemi (e-METİP) ile mevsimlik tarım işçilerine verilen kamu hizmetlerinin etkin olarak sunulabilmesi, çocuk işçiliği ile mücadele edilmesi ve mevsimlik tarım işçilerine ilişkin sayısal bilgi elde edilerek ülkemizin mevsimlik göç haritasının çıkarılması amaçlanmıştır.

Uluslararası İşgücü Politikası Uygulamalarının Geliştirilmesi

6735 sayılı Uluslararası İşgücü Kanunu kapsamında yüksek nitelikli işgücü açığını kapatmaya yönelik ülkemize beyin göçünün teşviki bağlamında sektörel işgücü piyasası araştırmalarının ve analizlerinin yapılması, uluslararası işgücü politikamızın kurgulanması ve yürütülmesi anlamında orta ve uzun vadeli projeksiyonlar geliştirilmesini sağlayacaktır.



Alt Program Adı:	İŞ SAĞLIĞI VE GÜVENLİĞİ
Gereç ve Açıklamalar:	Sağlıklı ve güvenli çalışma ortamının oluşturulması adına; iş kazalarının ve meslek hastalıklarının önlenmesi, İSG kültürünün yaygınlaştırılması, sektörel çözümler üretilmesi ve İSG hizmetlerinin etkinleştirilmesi amaçlanmaktadır. Bu kapsamda, mevzuat çalışmaları, ulusal ve uluslararası projeler, iş birlikleri, eğitim, rehberlik, denetim ve yetkilendirme faaliyetleri yerine getirilmektedir.
Alt Program Hedefi:	İş kazası ve meslek hastalıklarıyla etkin mücadele edilerek iş sağlığı ve güvenliği sağlanacaktır.

Performans Göstergeleri

Performans Göstergesi	Ölçü Birimi	2019	2020 Planlanan	2020 Yıl Sonu Gerçekleşme	2021 Hedef	2022 Tahmin	2023 Tahmin
1- İş sağlığı ve güvenliği alanında yetkilendirilmiş kurum denetim sayısı	Sayı	-	-	-	570	620	620

Göstergeye İlişkin Açıklama:	Bir yılda iş sağlığı ve güvenliği alanında yetkilendirilmiş kurumlara kaç denetim yapıldığı takip edilecek olup, hedef kitle; 2.436 ortak sağlık ve güvenlik birimi, 73 eğitim kurumu ve 126 laboratuvardır.
Hesaplama Yöntemi:	Yetkilendirilmiş kurumlara yapılan toplam denetim sayısı.
Verinin Kaynağı:	Veriler İSG-Katip Sistemi ve İBYS üzerinden elde edilecektir. (İSGGM)
Sorumlu İdare:	AİLE, ÇALIŞMA VE SOSYAL HİZMETLER BAKANLIĞI

Performans Göstergesi	Ölçü Birimi	2019	2020 Planlanan	2020 Yıl Sonu Gerçekleşme	2021 Hedef	2022 Tahmin	2023 Tahmin
2- İş sağlığı ve güvenliğinin geliştirilmesi ve yaygınlaştırılmasına yönelik yürütülen etkinlik ve proje sayısı	Sayı	210	210	219	50	55	60

Göstergeye İlişkin Açıklama:	İş sağlığı ve güvenliği alanında yapılan etkinlikler, projeler ve katılım sağlanan organizasyonlar İSG farkındalığını artırıcı yönde etki etmektedir. Hem İSGGM faaliyetlerinin görünür ve etkin kılınması hem de verilmek istenen İSG mesajının hedef gruplara ulaşması ile iş kazası ve meslek hastalıklarında kayda değer bir azalma olacağı beklenmektedir.
Hesaplama Yöntemi:	İSGGM'nin organize ettiği etkinlik ve proje sayıları ile personel tarafından katılım sağlanan kurum dışı etkinlik ve proje sayılarının toplamı (Online olanlar dahil).
Verinin Kaynağı:	AÇSHB İş Sağlığı ve Güvenliği Genel Müdürlüğü.
Sorumlu İdare:	AİLE, ÇALIŞMA VE SOSYAL HİZMETLER BAKANLIĞI



Performans Göstergesi	Ölçü Birimi	2019	2020 Planlanan	2020 Yıl Sonu Gerçekleşme	2021 Hedef	2022 Tahmin	2023 Tahmin
3- Kaza önleme ve çalışma koşullarının iyileştirilmesine yönelik faaliyet sayısı	Sayı	-	-	-	400	400	400

Göstergeye İlişkin Açıklama: Kaza önleme ve çalışma koşullarının iyileştirilmesine yönelik kaza araştırma, iş hijyeni ve sağlık gözetimi, ölçüm, test, analiz ve danışmanlık hizmetleri faaliyetleri gerçekleştirilecektir. İş kazası ve meslek hastalıklarının azaltılması için toplumda İSG farkındalığının oluşturulması sağlanacaktır.

Hesaplama Yöntemi: İş Hijyeni, KKD ve İş Sağlığı Birimlerinde gerçekleştirilmekte olan ölçüm, test, analiz ve danışmanlık hizmetlerinin sayısı.

Verinin Kaynağı: İş Hijyeni, KKD ve İş Sağlığı Birimleri. (İSGGM)

Sorumlu İdare: AİLE, ÇALIŞMA VE SOSYAL HİZMETLER BAKANLIĞI

Performans Göstergesi	Ölçü Birimi	2019	2020 Planlanan	2020 Yıl Sonu Gerçekleşme	2021 Hedef	2022 Tahmin	2023 Tahmin
4- Meslek hastalığı tanı sayısı artış oranı	Oran	4,2	10	4,2	10	10	10

Göstergeye İlişkin Açıklama: SGK yıllıklarında açıklanan meslek hastalığı sayılarının yıllık artış/azalış oranları yazılmaktadır.

Hesaplama Yöntemi: SGK yıllıklarında açıklanan meslek hastalığı tanı sayısının her yıl bir önceki yıla oranla %10 artırılması hedeflenmektedir.

Verinin Kaynağı: SGK.

Sorumlu İdare: AİLE, ÇALIŞMA VE SOSYAL HİZMETLER BAKANLIĞI

Performans Göstergesi	Ölçü Birimi	2019	2020 Planlanan	2020 Yıl Sonu Gerçekleşme	2021 Hedef	2022 Tahmin	2023 Tahmin
5- Ölümlü iş kazası oranı (yüz binde)	Oran	8,2	6,7	6,1	5,7	5,3	5,1

Göstergeye İlişkin Açıklama: İş kazası sonucu ölen çalışanların aynı yıl içerisindeki toplam çalışan sayısına oranının yüz bindeki değeridir.

Hesaplama Yöntemi: İş kazası sonucu ölen sigortalı sayısı /Toplam çalışan sayısı*100.000

Verinin Kaynağı: SGK.

Sorumlu İdare: AİLE, ÇALIŞMA VE SOSYAL HİZMETLER BAKANLIĞI



Alt Program Kapsamında Yürütülecek Faaliyet Maliyetleri

Faaliyetler	2020 Bütçe	2020 Harcama (Haziran)	2021 Bütçe	2022 Tahmin	2023 Tahmin
İş Sağlığı ve Güvenliğinin Sağlanması	151.133.697	52.346.998	133.507.985	135.158.134	102.151.068
Bütçe İçi	52.134.000	27.236.008	57.244.000	61.426.000	65.201.000
Bütçe Dışı	98.999.697	25.110.990	76.263.985	73.732.134	36.950.068
T O P L A M	151.133.697	52.346.998	133.507.985	135.158.134	102.151.068
Bütçe İçi	52.134.000	27.236.008	57.244.000	61.426.000	65.201.000
Bütçe Dışı	98.999.697	25.110.990	76.263.985	73.732.134	36.950.068

Faaliyetlere İlişkin Açıklamalar:

İş Sağlığı ve Güvenliğinin Sağlanması

6331 sayılı İş Sağlığı ve Güvenliği Kanunu kapsamında sağlıklı ve güvenli çalışma ortamının oluşturulması adına; iş kazalarının ve meslek hastalıklarının önlenmesi, iş sağlığı ve güvenliği kültürünün yaygınlaştırılması ve etkinleştirilmesi amacıyla mevzuat, standart ve norm hazırlama, sektörel çalışmalar, ulusal ve uluslararası projeler ile etkinlikler, işbirlikleri, eğitim, rehberlik, İSG hizmeti sunan kişi, kurum ve laboratuvarların yetkilendirme ve denetimleri ile kişisel koruyucu donanımların piyasa gözetim ve denetim faaliyetleri yürütülecektir.



Alt Program Adı: YURT DIŐINDA YAŐAYAN VATANDAŐLARA YÖNELİK İSTİHDAM VE SOSYAL KORUMA HİZMETLERİ

Gerekçe ve Açıklamalar: Yurt dışında yaŐayan vatandaşların mesleki niteliklerinin artırılmasına yönelik faaliyetlerle istihdam edilebilirliklerinin artırılması, istihdam piyasasında ayrımcı muameleye uğranılmamasına yönelik önleyici ve giderici tedbirlerin alınması, sosyal güvenlik, sosyal hizmetler ve göçmenlik hukuku gibi haklardan tam yararlanılması konusunda bilgilendirme ve yönlendirme yapılması ile çocuk ve gençlerin ülkemiz ile bağlarının korunması ve güçlendirilmesi.

Alt Program Hedefi: Yurt dışında yaşamış veya yaşamakta olan vatandaşlarımızın buldukları ülkelerdeki çalışma ve sosyal güvenlik alanındaki hak ve menfaatleri korunacak ve sosyal hizmetlere erişimleri kolaylaştırılacaktır.

Performans Göstergeleri

Performans Göstergesi	Ölçü Birimi	2019	2020 Planlanan	2020 Yıl Sonu Gerçekleşme	2021 Hedef	2022 Tahmin	2023 Tahmin
1- Yurt dışında düzenlenen bilgilendirme toplantısı sayısı	Sayı	1.125	960	315	900	950	980

Göstergeye İlişkin Açıklama: Vatandaşlarımızın, Bakanlığımızın görev alanına giren ulusal ve uluslararası hakları konularında bilgilendirilmeleri ve sorunlarının çözümünde yardımcı olma amacıyla sivil toplum kuruluşlarında yapılan toplantıları ifade etmektedir.

Hesaplama Yöntemi: Gerçekleştirilen toplantı sayısı toplamı.

Verinin Kaynağı: Ataşelik ve müşavirliklerimizden düzenli toplanan veriler ve faaliyet raporları. (DİGM)

Sorumlu İdare: AİLE, ÇALIŐMA VE SOSYAL HİZMETLER BAKANLIĐI

Performans Göstergesi	Ölçü Birimi	2019	2020 Planlanan	2020 Yıl Sonu Gerçekleşme	2021 Hedef	2022 Tahmin	2023 Tahmin
2- Yurt dışında koruyucu/bakıcı aile eğitimi verilen kişi sayısı	Sayı	589	350	282	450	550	600

Göstergeye İlişkin Açıklama: Avrupa'da gençlik daireleri tarafından ailelerinden alınan Türk çocuklarının milli kültür ve değerlerini kaybetmeden yetişebilmelerini sağlamak amacıyla yurt dışında vatandaşlarımızın koruyucu/bakıcı aile olarak bu çocukları sahiplenmesi teşvik edilmektedir. Bu doğrultuda koruyucu/bakıcı aile olmak isteyen vatandaşlarımıza yurt dışı temsilciliklerimizce eğitim verilmektedir.

Hesaplama Yöntemi: Eğitim verilen kişi sayısı toplamı.

Verinin Kaynağı: Ataşelik ve müşavirliklerimizden düzenli toplanan veriler ve faaliyet raporları. (DİGM)

Sorumlu İdare: AİLE, ÇALIŐMA VE SOSYAL HİZMETLER BAKANLIĐI



Performans Göstergesi	Ölçü Birimi	2019	2020 Planlanan	2020 Yıl Sonu Gerçekleşme	2021 Hedef	2022 Tahmin	2023 Tahmin
3- Yurt dışında ulaşılan vatandaş sayısı	Sayı	296.771	425.000	167.048	200.000	225.000	250.000

Göstergeye İlişkin Açıklama: Yurt dışı temsilciliklerimizin doğrudan (Şahsen, telefonla, posta ve e-posta yoluyla yapılan vatandaş müracaatları.) ulaştığı ve temsil/bilgilendirme görevleri çerçevesinde ulaşılan tüm vatandaşlarımızı ifade etmektedir.

Hesaplama Yöntemi: Doğrudan ve temsil/bilgilendirme görevleri ile ulaşılan kişi sayısı.

Verinin Kaynağı: Ataşelik ve müşavirliklerimizden düzenli toplanan veriler ve faaliyet raporları. (DİGM)

Sorumlu İdare: AİLE, ÇALIŞMA VE SOSYAL HİZMETLER BAKANLIĞI

Alt Program Kapsamında Yürütülecek Faaliyet Maliyetleri

Faaliyetler	2020 Bütçe	2020 Harcama (Haziran)	2021 Bütçe	2022 Tahmin	2023 Tahmin
Yurt Dışında Yaşayan Vatandaşların İstihdamını ve Sosyal Korumalarını Sağlamaya Yönelik Faaliyetler	77.082.000	23.041.745	91.835.000	96.343.000	100.435.000
Bütçe İçi	77.082.000	23.041.745	91.835.000	96.343.000	100.435.000
Bütçe Dışı	0	0	0	0	0
T O P L A M	77.082.000	23.041.745	91.835.000	96.343.000	100.435.000
Bütçe İçi	77.082.000	23.041.745	91.835.000	96.343.000	100.435.000
Bütçe Dışı	0	0	0	0	0

Faaliyetlere İlişkin Açıklamalar:

Yurt Dışında Yaşayan Vatandaşların İstihdamını ve Sosyal Korumalarını Sağlamaya Yönelik Faaliyetler

1 sayılı Cumhurbaşkanlığı Teşkilatı Hakkında Cumhurbaşkanlığı Kararnamesininin 75'inci maddesi kapsamında yurt dışında yaşayan vatandaşların mesleki niteliklerini artırmaya yönelik yabancı ülke kurumlarıyla iş birliği içerisinde projeler yürüterek vatandaşlarımızın istihdam piyasasına girmelerini kolaylaştırmak. Vatandaşlarımızın buldukları ülke ile ülkemiz mevzuatının ve uluslararası anlaşmalar ile ikili anlaşmaların sağladığı haklardan eşit bir şekilde yararlanmasını teminen çalışma hayatı, sosyal güvenlik ve sosyal hizmet konularında bilinçlendirme, yönlendirme yaparak ilgili kurumlar nezdinde çözüme yönelik girişimlerde bulunmak.



FAALİYET MALİYETLERİ TABLOSU

İdare Adı	AİLE, ÇALIŞMA VE SOSYAL HİZMETLER BAKANLIĞI
Program Adı	İSTİHDAM
Alt Program Adı	ÇALIŞMA HAYATI VE SOSYAL DİYALOG
Alt Program Hedefi	Çalışma hayatında etkin iş birliğinin geliştirilmesi amaçlanmaktadır.
Faaliyet Adı	Çalışma Hayatı ve Sosyal Diyalogun Geliştirilmesi.
Açıklama	Çalışma hayatında yaşanan yeni gelişmelerin takip edilmesi, sosyal diyalog mekanizmalarının etkinleştirilmesi, istihdam politikalarında yeni stratejiler ile çalışma hayatına ilişkin sorunların çözümünde devlet, sosyal taraflar ve bireyler arasında iletişimin artırılması, yaşanan sorunların asgariye indirilmesi amacıyla ilgili tüm tarafların yetkinliğinin ve farkındalıklarının artırılması, ikili/üçlü sosyal diyalog mekanizmaları işletilerek düzenlemelerin yapılması, projelerin yürütülmesi ve farkındalık artırma faaliyetlerinin gerçekleştirilmesi, Çalışma Meclisi, Üçlü Danışma Kurulu, Asgari Ücret Tespit Komisyonu gibi sosyal diyalog mekanizmalarının toplanması ve bu platformlarda işçi ve işveren taraflarının görüşlerinin temsil edilmesinin sağlanması. (6356 sayılı Sendikalar ve Toplu İş Sözleşmesi Kanunu, 4857 sayılı İş Kanunu, 5953 Basın Mesleğinde Çalışanlarla Çalıştıranlar Arasındaki Münasebetlerin Tazimi Hakkında Kanun, 854 sayılı Deniz İş Kanunu, 4688 sayılı Kamu Görevlileri Sendikaları ve Toplu Sözleşme Kanunu)

EKONOMİK KOD	2020 Bütçe	2020 Harcama (Haziran)	2021 Bütçe	2022 Tahmin	2023 Tahmin
Personel Giderleri	51.737.000	19.072.070	60.439.000	64.913.000	68.901.000
Sosyal Güvenlik Kurumuna Devlet Primi Giderleri	8.586.000	2.842.571	9.589.000	10.299.000	10.930.000
Mal ve Hizmet Alım Giderleri	2.849.000	548.914	3.321.000	3.534.000	3.745.000
Faiz Giderleri					
Cari Transferler	55.000	35.000	70.000	74.000	79.000
Sermaye Giderleri	3.806.000	448.527	7.039.000	6.614.000	8.092.000
Sermaye Transferleri	1.300.000	0	8.509.000	9.041.000	9.564.000
Borç Verme					
BÜTÇE İÇİ TOPLAM KAYNAK	68.333.000	22.947.082	88.967.000	94.475.000	101.311.000
Döner Sermaye	1.035.000	127.860	1.140.000	1.150.000	1.150.000
Özel Hesap					
Diğer Bütçe Dışı Kaynak	5.573.000	1.114.000	5.573.000	5.572.000	5.572.000
BÜTÇE DIŞI TOPLAM KAYNAK	6.608.000	1.241.860	6.713.000	6.722.000	6.722.000
FAALİYET MALİYETİ TOPLAMI	74.941.000	24.188.942	95.680.000	101.197.000	108.033.000



FAALİYET MALİYETLERİ TABLOSU

İdare Adı	AİLE, ÇALIŞMA VE SOSYAL HİZMETLER BAKANLIĞI
Program Adı	İSTİHDAM
Alt Program Adı	ÇALIŞMA HAYATI VE SOSYAL DİYALOG
Alt Program Hedefi	Çalışma hayatında etkin iş birliğinin geliştirilmesi amaçlanmaktadır.
Faaliyet Adı	Kamuda Etik Kültürünün Geliştirilmesi.
Açıklama	

5176 sayılı Kamu Görevlileri Etik Kurulu Kurulması ve Bazı Kanunlarda Değişiklik Yapılması Hakkında Kanunda Yapılan Değişiklikler ve Kamu Görevlileri Etik Davranış İlkeleri İle Başvuru Usul ve Esasları Hakkında Yönetmelik kapsamında kamuda etik kültürünü yerleştirme misyonuyla Kurulumuz kamu kurum ve kuruluşlarının temsilcileri, akademisyenler, STK'lar ve ilgili uzmanların katılımı ile çeşitli eğitim, seminer ve konferanslar düzenlenmekte; Her yıl 50'ye yakın üye kurum ve kuruluşun katılımıyla Etik Platformu toplantıları yapılmakta; 2019 yılı Ocak ayında başlayan ve 2021 yılı Ocak ayına kadar devam edecek olan Yerel Yönetimlerde Seçilmiş ve Atanmışların Etik Farkındalığının Artırılması Projesi kapsamında, yerel yönetimdeki sorunların tespit edilmesi, çözüm önerileri sunulması, etik farkındalığın artırılması amacıyla çeşitli anket, çalıştay, semine, konferans vb. etkinlikler gerçekleştirmekte; kamu görevlilerine rehberlik etmesi amacıyla "Etik Rehberi" bastırmakta, Kurul, en az genel müdür ve eşiti seviyedeki kamu görevlileri hakkındaki ihbar ve şikâyetleri incelemekte, bu çerçevede raportörler tarafından ülke genelinde yerinde inceleme yapılmaktadır. Kurulumuz tarafından etik ihlal kararı verilmekte ve bu kararlar resmi internet sitesinde anonim olarak yayınlanmaktadır.

EKONOMİK KOD	2020 Bütçe	2020 Harcama (Haziran)	2021 Bütçe	2022 Tahmin	2023 Tahmin
Personel Giderleri	1.000	445.865	1.000	1.000	1.000
Sosyal Güvenlik Kurumuna Devlet Primi Giderleri					
Mal ve Hizmet Alım Giderleri	174.000	17.094	192.000	205.000	218.000
Faiz Giderleri					
Cari Transferler	645.000	0	695.000	740.000	784.000
Sermaye Giderleri					
Sermaye Transferleri					
Borç Verme					
BÜTÇE İÇİ TOPLAM KAYNAK	820.000	462.959	888.000	946.000	1.003.000
Döner Sermaye					
Özel Hesap					
Diğer Bütçe Dışı Kaynak					
BÜTÇE DIŞI TOPLAM KAYNAK					
FAALİYET MALİYETİ TOPLAMI	820.000	462.959	888.000	946.000	1.003.000



FAALİYET MALİYETLERİ TABLOSU

İdare Adı	AİLE, ÇALIŞMA VE SOSYAL HİZMETLER BAKANLIĞI
Program Adı	İSTİHDAM
Alt Program Adı	ÇALIŞMA HAYATI VE SOSYAL DİYALOG
Alt Program Hedefi	Çalışma hayatında etkin iş birliğinin geliştirilmesi amaçlanmaktadır.
Faaliyet Adı	Mevsimlik Tarım İşçilerine Yönelik Faaliyetler.

Açıklama

2017/6 sayılı Başbakanlık Genelgesi kapsamında kurulan Mevsimlik Tarım İşçileri Bilgi Sistemi (e-METİP) ile mevsimlik tarım işçilerine verilen kamu hizmetlerinin etkin olarak sunulabilmesi, çocuk işçiliği ile mücadele edilmesi ve mevsimlik tarım işçilerine ilişkin sayısal bilgi elde edilerek ülkemizin mevsimlik göç haritasının çıkarılması amaçlanmıştır.

EKONOMİK KOD	2020 Bütçe	2020 Harcama (Haziran)	2021 Bütçe	2022 Tahmin	2023 Tahmin
Personel Giderleri	1.050.000	671.598	0	0	0
Sosyal Güvenlik Kurumuna Devlet Primi Giderleri	185.000	105.978	0	0	0
Mal ve Hizmet Alım Giderleri	33.000	2.499	0	0	0
Faiz Giderleri					
Cari Transferler					
Sermaye Giderleri	7.622.000	1.172.666	20.300.000	19.073.000	23.344.000
Sermaye Transferleri					
Borç Verme					
BÜTÇE İÇİ TOPLAM KAYNAK	8.890.000	1.952.741	20.300.000	19.073.000	23.344.000
Döner Sermaye					
Özel Hesap					
Diğer Bütçe Dışı Kaynak					
BÜTÇE DIŞI TOPLAM KAYNAK					
FAALİYET MALİYETİ TOPLAMI	8.890.000	1.952.741	20.300.000	19.073.000	23.344.000



FAALİYET MALİYETLERİ TABLOSU

İdare Adı	AİLE, ÇALIŞMA VE SOSYAL HİZMETLER BAKANLIĞI
Program Adı	İSTİHDAM
Alt Program Adı	ÇALIŞMA HAYATI VE SOSYAL DİYALOG
Alt Program Hedefi	Çalışma hayatında etkin iş birliğinin geliştirilmesi amaçlanmaktadır.
Faaliyet Adı	Uluslararası İşgücü Politikası Uygulamalarının Geliştirilmesi.
Açıklama	6735 sayılı Uluslararası İşgücü Kanunu kapsamında yüksek nitelikli işgücü açığını kapatmaya yönelik ülkemize beyin göçünün teşviki bağlamında sektörel işgücü piyasası araştırmalarının ve analizlerinin yapılması, uluslararası işgücü politikamızın kurgulanması ve yürütülmesi anlamında orta ve uzun vadeli projeksiyonlar geliştirilmesini sağlayacaktır.

EKONOMİK KOD	2020 Bütçe	2020 Harcama (Haziran)	2021 Bütçe	2022 Tahmin	2023 Tahmin
Personel Giderleri	6.844.000	5.011.374	7.531.000	8.089.000	8.588.000
Sosyal Güvenlik Kurumuna Devlet Primi Giderleri	1.295.000	819.757	1.416.000	1.521.000	1.616.000
Mal ve Hizmet Alım Giderleri	1.496.000	566.616	2.069.000	2.204.000	2.319.000
Faiz Giderleri					
Cari Transferler					
Sermaye Giderleri	250.000	0	250.000	235.000	287.000
Sermaye Transferleri	100.000	0	900.000	956.000	1.012.000
Borç Verme					
BÜTÇE İÇİ TOPLAM KAYNAK	9.985.000	6.397.747	12.166.000	13.005.000	13.822.000
Döner Sermaye					
Özel Hesap					
Diğer Bütçe Dışı Kaynak	2.522.423	2.522.423	8.332.777	0	0
BÜTÇE DIŞI TOPLAM KAYNAK	2.522.423	2.522.423	8.332.777	0	0
FAALİYET MALİYETİ TOPLAMI	12.507.423	8.920.170	20.498.777	13.005.000	13.822.000



FAALİYET MALİYETLERİ TABLOSU

İdare Adı	AİLE, ÇALIŞMA VE SOSYAL HİZMETLER BAKANLIĞI
Program Adı	İSTİHDAM
Alt Program Adı	İŞ SAĞLIĞI VE GÜVENLİĞİ
Alt Program Hedefi	İş kazası ve meslek hastalıklarıyla etkin mücadele edilerek iş sağlığı ve güvenliği sağlanacaktır.
Faaliyet Adı	İş Sağlığı ve Güvenliğinin Sağlanması.
Açıklama	6331 sayılı İş Sağlığı ve Güvenliği Kanunu kapsamında sağlıklı ve güvenli çalışma ortamının oluşturulması adına; iş kazalarının ve meslek hastalıklarının önlenmesi, iş sağlığı ve güvenliği kültürünün yaygınlaştırılması ve etkinleştirilmesi amacıyla mevzuat, standart ve norm hazırlama, sektörel çalışmalar, ulusal ve uluslararası projeler ile etkinlikler, işbirlikleri, eğitim, rehberlik, İSG hizmeti sunan kişi, kurum ve laboratuvarların yetkilendirme ve denetimleri ile kişisel koruyucu donanımların piyasa gözetim ve denetim faaliyetleri yürütülecektir.

EKONOMİK KOD	2020 Bütçe	2020 Harcama (Haziran)	2021 Bütçe	2022 Tahmin	2023 Tahmin
Personel Giderleri	41.426.000	23.554.847	45.495.000	48.862.000	51.881.000
Sosyal Güvenlik Kurumuna Devlet Primi Giderleri	6.374.000	3.211.314	6.884.000	7.394.000	7.851.000
Mal ve Hizmet Alım Giderleri	334.000	38.617	365.000	388.000	411.000
Faiz Giderleri					
Cari Transferler					
Sermaye Giderleri					
Sermaye Transferleri	4.000.000	431.230	4.500.000	4.782.000	5.058.000
Borç Verme					
BÜTÇE İÇİ TOPLAM KAYNAK	52.134.000	27.236.008	57.244.000	61.426.000	65.201.000
Döner Sermaye	34.300.000	4.447.985	30.219.000	31.729.950	33.316.450
Özel Hesap					
Diğer Bütçe Dışı Kaynak	64.699.697	20.663.005	46.044.985	42.002.184	3.633.618
BÜTÇE DIŞI TOPLAM KAYNAK	98.999.697	25.110.990	76.263.985	73.732.134	36.950.068
FAALİYET MALİYETİ TOPLAMI	151.133.697	52.346.998	133.507.985	135.158.134	102.151.068



FAALİYET MALİYETLERİ TABLOSU

İdare Adı	AİLE, ÇALIŞMA VE SOSYAL HİZMETLER BAKANLIĞI
Program Adı	İSTİHDAM
Alt Program Adı	İSTİHDAMIN ARTIRILMASI VE İŞSİZLİKLE MÜCADELE
Alt Program Hedefi	İstihdamın artırılmasına yönelik politikaların etkinliği sağlanacak ve işsizliği azaltıcı tedbirler alınacaktır.
Faaliyet Adı	Esnaf Ahilik Sandığına Katkı.
Açıklama	6824 sayılı Kanununun 9'uncu maddesi ile 4447 sayılı İşsizlik Sigortası Kanununa eklenen Ek 6'ncı madde hükmü gereği; Esnaf Ahilik Sandığının gerektirdiği görev ve hizmetler için malî kaynak sağlamak, piyasa şartlarında kaynakları değerlendirmek, bu kanunun öngördüğü ödemelerde bulunmak üzere Esnaf Ahilik Sandığı kurulmuştur.

EKONOMİK KOD	2020 Bütçe	2020 Harcama (Haziran)	2021 Bütçe	2022 Tahmin	2023 Tahmin
Personel Giderleri					
Sosyal Güvenlik Kurumuna Devlet Primi Giderleri					
Mal ve Hizmet Alım Giderleri					
Faiz Giderleri					
Cari Transferler	0	0	428.262.000	460.532.000	490.605.000
Sermaye Giderleri					
Sermaye Transferleri					
Borç Verme					
BÜTÇE İÇİ TOPLAM KAYNAK	0	0	428.262.000	460.532.000	490.605.000
Döner Sermaye					
Özel Hesap					
Diğer Bütçe Dışı Kaynak					
BÜTÇE DIŞI TOPLAM KAYNAK					
FAALİYET MALİYETİ TOPLAMI	0	0	428.262.000	460.532.000	490.605.000



FAALİYET MALİYETLERİ TABLOSU

İdare Adı	AİLE, ÇALIŞMA VE SOSYAL HİZMETLER BAKANLIĞI
Program Adı	İSTİHDAM
Alt Program Adı	İSTİHDAMIN ARTIRILMASI VE İŞSİZLİKLE MÜCADELE
Alt Program Hedefi	İstihdamın artırılmasına yönelik politikaların etkinliği sağlanacak ve işsizliği azaltıcı tedbirler alınacaktır.
Faaliyet Adı	İşsizlik Sigortasına Katkı.
Açıklama	İşsizlik Sigortası Fonu için Kanunun öngördüğü devlet katkısının 4447 sayılı Kanunu gereğince Fona aktarılması yapılmaktadır. Söz konusu Fon, ilgili Kanun ile belirlenen usullerde yönetilmekte ve faaliyetlerin finansmanı için kullanılmaktadır.

EKONOMİK KOD	2020 Bütçe	2020 Harcama (Haziran)	2021 Bütçe	2022 Tahmin	2023 Tahmin
Personel Giderleri					
Sosyal Güvenlik Kurumuna Devlet Primi Giderleri					
Mal ve Hizmet Alım Giderleri					
Faiz Giderleri					
Cari Transferler	6.859.277.000	2.661.258.232	7.109.734.000	8.461.725.000	9.714.366.000
Sermaye Giderleri					
Sermaye Transferleri					
Borç Verme					
BÜTÇE İÇİ TOPLAM KAYNAK	6.859.277.000	2.661.258.232	7.109.734.000	8.461.725.000	9.714.366.000
Döner Sermaye					
Özel Hesap					
Diğer Bütçe Dışı Kaynak					
BÜTÇE DIŞI TOPLAM KAYNAK					
FAALİYET MALİYETİ TOPLAMI	6.859.277.000	2.661.258.232	7.109.734.000	8.461.725.000	9.714.366.000



FAALİYET MALİYETLERİ TABLOSU

İdare Adı	AİLE, ÇALIŞMA VE SOSYAL HİZMETLER BAKANLIĞI
Program Adı	İSTİHDAM
Alt Program Adı	İSTİHDAMIN ARTIRILMASI VE İŞSİZLİKLE MÜCADELE
Alt Program Hedefi	İstihdamın artırılmasına yönelik politikaların etkinliği sağlanacak ve işsizliği azaltıcı tedbirler alınacaktır.
Faaliyet Adı	İstihdamın Korunması ve Geliştirilmesi.
Açıklama	4 sayılı Cumhurbaşkanlığı Kararnamesinin 627'nci maddesi (a) bendinde Türkiye İş Kurumu gelirleri arasında "Her yıl Bakanlık bütçesine Türkiye İş Kurumu için konulan ödenek" hükmü yer almaktadır. Bu kapsamda Türkiye İş Kurumunun cari ve yatırım giderleri için Bakanlık bütçesinden aktarma yapılmaktadır. Diğer taraftan Ulusal İstihdam Stratejisi (2014-2023) etkin bir şekilde uygulanması için gerekli koordinasyon, izleme ve yönlendirme faaliyetleri gerçekleştirilecektir.

EKONOMİK KOD	2020 Bütçe	2020 Harcama (Haziran)	2021 Bütçe	2022 Tahmin	2023 Tahmin
Personel Giderleri					
Sosyal Güvenlik Kurumuna Devlet Primi Giderleri					
Mal ve Hizmet Alım Giderleri					
Faiz Giderleri					
Cari Transferler	475.398.000	221.065.628	522.670.000	556.256.000	589.240.000
Sermaye Giderleri					
Sermaye Transferleri	64.857.000	3.950.000	51.500.000	54.724.000	57.880.000
Borç Verme					
BÜTÇE İÇİ TOPLAM KAYNAK	540.255.000	225.015.628	574.170.000	610.980.000	647.120.000
Döner Sermaye					
Özel Hesap					
Diğer Bütçe Dışı Kaynak					
BÜTÇE DIŞI TOPLAM KAYNAK					
FAALİYET MALİYETİ TOPLAMI	540.255.000	225.015.628	574.170.000	610.980.000	647.120.000



FAALİYET MALİYETLERİ TABLOSU

İdare Adı	AİLE, ÇALIŞMA VE SOSYAL HİZMETLER BAKANLIĞI
Program Adı	İSTİHDAM
Alt Program Adı	İSTİHDAMIN ARTIRILMASI VE İŞSİZLİKLE MÜCADELE
Alt Program Hedefi	İstihdamın artırılmasına yönelik politikaların etkinliği sağlanacak ve işsizliği azaltıcı tedbirler alınacaktır.
Faaliyet Adı	Sigorta Prim Teşvikleri.
Açıklama	5510, 4857 ve 2828 sayılı Kanunlarda sigorta prim teşvikleri için öngörülen ve Hazine tarafından karşılanması gereken devlet katkısı SGK'ya aktarılmaktadır.

EKONOMİK KOD	2020 Bütçe	2020 Harcama (Haziran)	2021 Bütçe	2022 Tahmin	2023 Tahmin
Personel Giderleri					
Sosyal Güvenlik Kurumuna Devlet Primi Giderleri					
Mal ve Hizmet Alım Giderleri					
Faiz Giderleri					
Cari Transferler	24.761.787.000	11.634.460.862	27.050.695.000	31.484.397.000	36.070.681.000
Sermaye Giderleri					
Sermaye Transferleri					
Borç Verme					
BÜTÇE İÇİ TOPLAM KAYNAK	24.761.787.000	11.634.460.862	27.050.695.000	31.484.397.000	36.070.681.000
Döner Sermaye					
Özel Hesap					
Diğer Bütçe Dışı Kaynak					
BÜTÇE DIŞI TOPLAM KAYNAK					
FAALİYET MALİYETİ TOPLAMI	24.761.787.000	11.634.460.862	27.050.695.000	31.484.397.000	36.070.681.000



FAALİYET MALİYETLERİ TABLOSU

İdare Adı	AİLE, ÇALIŞMA VE SOSYAL HİZMETLER BAKANLIĞI
Program Adı	İSTİHDAM
Alt Program Adı	YURT DIŞINDA YAŞAYAN VATANDAŞLARA YÖNELİK İSTİHDAM VE SOSYAL KORUMA HİZMETLERİ
Alt Program Hedefi	Yurt dışında yaşamış veya yaşamakta olan vatandaşlarımızın buldukları ülkelerdeki çalışma ve sosyal güvenlik alanındaki hak ve menfaatleri korunacak ve sosyal hizmetlere erişimleri kolaylaştırılacaktır.
Faaliyet Adı	Yurt Dışında Yaşayan Vatandaşların İstihdamını ve Sosyal Korumalarını Sağlamaya Yönelik Faaliyetler.
Açıklama	1 sayılı Cumhurbaşkanlığı Teşkilatı Hakkında Cumhurbaşkanlığı Kararnamesinin 75'inci maddesi kapsamında yurt dışında yaşayan vatandaşların mesleki niteliklerini artırmaya yönelik yabancı ülke kurumlarıyla iş birliği içerisinde projeler yürüterek vatandaşlarımızın istihdam piyasasına girmelerini kolaylaştırmak. Vatandaşlarımızın buldukları ülke ile ülkemiz mevzuatının ve uluslararası anlaşmalar ile ikili anlaşmaların sağladığı haklardan eşit bir şekilde yararlanmasını teminen çalışma hayatı, sosyal güvenlik ve sosyal hizmet konularında bilinçlendirme, yönlendirme yaparak ilgili kurumlar nezdinde çözüme yönelik girişimlerde bulunmak.

EKONOMİK KOD	2020 Bütçe	2020 Harcama (Haziran)	2021 Bütçe	2022 Tahmin	2023 Tahmin
Personel Giderleri	33.664.000	19.340.296	34.507.000	37.062.000	39.355.000
Sosyal Güvenlik Kurumuna Devlet Primi Giderleri	4.062.000	2.034.744	4.337.000	4.658.000	4.947.000
Mal ve Hizmet Alım Giderleri	6.806.000	1.595.769	7.471.000	7.983.000	8.475.000
Faiz Giderleri					
Cari Transferler	32.000.000	0	44.940.000	46.095.000	47.002.000
Sermaye Giderleri	550.000	70.936	580.000	545.000	656.000
Sermaye Transferleri					
Borç Verme					
BÜTÇE İÇİ TOPLAM KAYNAK	77.082.000	23.041.745	91.835.000	96.343.000	100.435.000
Döner Sermaye					
Özel Hesap					
Diğer Bütçe Dışı Kaynak					
BÜTÇE DIŞI TOPLAM KAYNAK					
FAALİYET MALİYETİ TOPLAMI	77.082.000	23.041.745	91.835.000	96.343.000	100.435.000



KADININ GÜÇLENMESİ

AİLE, ÇALIŞMA VE SOSYAL HİZMETLER BAKANLIĞI PERFORMANS BİLGİSİ

Program Adı:	KADININ GÜÇLENMESİ
Alt Program Adı:	KADINA YÖNELİK AYRIMCILIK VE ŞİDDETLE MÜCADELE EDİLMESİ
Gerekçe ve Açıklamalar:	Kadınlara yönelik şiddet ve erken yaşta zorla evliliklerin önlenmesi amacıyla, uygulanan koruyucu ve önleyici hizmetlerin nicelik ve niteliğinin artırılarak, şiddet mağduru kadınların güçlenmesinin sağlanmasıdır.
Alt Program Hedefi:	Kadına yönelik her türlü ayrımcılığın ve şiddetin önlenmesi için toplumsal bilinç düzeyinin yükseltilmesi, verilen hizmetlerin etkinlik ve kalitesinin artırılması sağlanacaktır.

Performans Göstergeleri

Performans Göstergesi	Ölçü Birimi	2019	2020 Planlanan	2020 Yıl Sonu Gerçekleşme	2021 Hedef	2022 Tahmin	2023 Tahmin
1- Kadın Konukevi sayısı	Sayı	145	150	146	155	160	165

Göstergeye İlişkin Açıklama: Şiddet mağduru kadınlar ve varsa beraberindeki çocuklarının şiddetten korunması, psikososyal, ekonomik sorunlarının çözülmesi ve güçlenmesi amacıyla hizmet adlıları yatılı sosyal hizmet kuruluşlarıdır.

Hesaplama Yöntemi: İdari kayıtlar.

Verinin Kaynağı: AÇSHB Kadının Statüsü Genel Müdürlüğü.

Sorumlu İdare: AİLE, ÇALIŞMA VE SOSYAL HİZMETLER BAKANLIĞI

Performans Göstergesi	Ölçü Birimi	2019	2020 Planlanan	2020 Yıl Sonu Gerçekleşme	2021 Hedef	2022 Tahmin	2023 Tahmin
2- Kadın Konukevlerinde kalan kadın sayısı	Sayı	43.038	43.532	35.272	44.032	44.532	45.032

Göstergeye İlişkin Açıklama: Kadın Konukevlerinden hizmet alan kadın sayısını ifade eder.

Hesaplama Yöntemi: İdari kayıtlar.

Verinin Kaynağı: AÇSHB Kadının Statüsü Genel Müdürlüğü.

Sorumlu İdare: AİLE, ÇALIŞMA VE SOSYAL HİZMETLER BAKANLIĞI



Performans Göstergesi	Ölçü Birimi	2019	2020 Planlanan	2020 Yıl Sonu Gerçekleşme	2021 Hedef	2022 Tahmin	2023 Tahmin
3- Kadın Konukevlerinde kalan çocuk sayısı	Sayı	30.185	31.272	20.529	32.353	33.434	34.515

Göstergeye İlişkin Açıklama: Kadın Konukevlerinden hizmet alan kadınların beraberinde kalan çocuk sayısını ifade eder.

Hesaplama Yöntemi: İdari kayıtlar.

Verinin Kaynağı: AÇSHB Kadının Statüsü Genel Müdürlüğü.

Sorumlu İdare: AİLE, ÇALIŞMA VE SOSYAL HİZMETLER BAKANLIĞI

Performans Göstergesi	Ölçü Birimi	2019	2020 Planlanan	2020 Yıl Sonu Gerçekleşme	2021 Hedef	2022 Tahmin	2023 Tahmin
4- Kadına yönelik ayrımcılık ve şiddetle mücadele kapsamında farkındalık etkinliklerine katılan kişi sayısı	Sayı	448.300	65.000	381.013	80.000	95.000	100.000

Göstergeye İlişkin Açıklama: KSGM tarafından 81 ilde düzenlenen kadına yönelik şiddetle mücadele seminerlerine katılan kişi sayılarını ifade etmektedir.

Hesaplama Yöntemi: İdari kayıtlar.

Verinin Kaynağı: AÇSHB Kadının Statüsü Genel Müdürlüğü.

Sorumlu İdare: AİLE, ÇALIŞMA VE SOSYAL HİZMETLER BAKANLIĞI

Performans Göstergesi	Ölçü Birimi	2019	2020 Planlanan	2020 Yıl Sonu Gerçekleşme	2021 Hedef	2022 Tahmin	2023 Tahmin
5- Şiddet Önleme ve İzleme Merkezi sayısı	Sayı	81	81	81	81	81	81

Göstergeye İlişkin Açıklama: Şiddetin önlenmesi ile koruyucu ve önleyici tedbirlerin etkin olarak uygulanmasına yönelik güçlendirici ve destekleyici danışmanlık, rehberlik, yönlendirme ve izleme hizmetlerinin 7/24 esaslı sunulduğu merkezlerdir.

Hesaplama Yöntemi: İdari kayıtlar.

Verinin Kaynağı: AÇSHB Kadının Statüsü Genel Müdürlüğü.

Sorumlu İdare: AİLE, ÇALIŞMA VE SOSYAL HİZMETLER BAKANLIĞI



Alt Program Kapsamında Yürütülecek Faaliyet Maliyetleri

Faaliyetler	2020 Bütçe	2020 Harcama (Haziran)	2021 Bütçe	2022 Tahmin	2023 Tahmin
Şiddete Uğrayan Kadınlara Yönelik Hizmetler	234.717.000	92.483.927	276.653.000	296.368.000	314.838.000
Bütçe İçi	234.717.000	92.483.927	276.653.000	296.368.000	314.838.000
Bütçe Dışı	0	0	0	0	0
Şiddetin Önlenmesi ve İzlenmesine Yönelik Hizmetler	107.736.000	35.767.749	128.885.000	137.869.000	146.295.000
Bütçe İçi	107.736.000	35.767.749	128.885.000	137.869.000	146.295.000
Bütçe Dışı	0	0	0	0	0
T O P L A M	342.453.000	128.251.676	405.538.000	434.237.000	461.133.000
Bütçe İçi	342.453.000	128.251.676	405.538.000	434.237.000	461.133.000
Bütçe Dışı	0	0	0	0	0

Faaliyetlere İlişkin Açıklamalar:

Şiddete Uğrayan Kadınlara Yönelik Hizmetler

Kadın Konukevlerinin Açılması ve İşletilmesi Hakkında Yönetmelik kapsamında, şiddete uğrayan kadınların korunması, psikososyal ve ekonomik sorunların çözümünde destek olunması, güçlendirilmesi ve bu dönemde kadınların varsa çocukları ile birlikte barınma ve diğer ihtiyaçlarının karşılanmasına yönelik hizmet sunumunun sağlanması ve Bakanlık, Yerel Yönetimler, Göç İdaresi Genel Müdürlüğü ile STK'lara bağlı Kadın Konukevlerinin hizmet sunum kapasitesinin artırılmasına yönelik projelerin yürütülmesi faaliyetleri gerçekleştirilmektedir.

Şiddetin Önlenmesi ve İzlenmesine Yönelik Hizmetler

6284 sayılı Ailenin Korunması ve Kadına Karşı Şiddetin Önlenmesine Dair Kanun kapsamında şiddetin önlenmesi ile koruyucu ve önleyici tedbirlerin etkin olarak uygulanmasına yönelik güçlendirici ve destekleyici danışmanlık, rehberlik, yönlendirme, izleme ve değerlendirme çalışmalarının yapılması, söz konusu çalışmalara yönelik projelerin, eğitim, farkındalık ve araştırma faaliyetleri gerçekleştirilmektedir.



Alt Program Adı: KADININ TOPLUMSAL STATÜSÜNÜN GELİŞTİRİLMESİ VE FIRSAT EŞİTLİĞİNİN SAĞLANMASI

Gerekçe ve Açıklamalar: Kadınların toplumsal hayatın tüm alanlarında hak, fırsat ve imkânlardan eşit biçimde yararlanmalarını ve güçlenmelerini sağlamak amacıyla; eğitimin tüm kademelerine tam erişim ve etkin katılımları, sağlık bilincinin artırılması, çalışma hayatında değişen işgücü piyasası dinamikleri doğrultusunda ekonomik hayatta söz sahibi olmaları, karar alma mekanizmalarında yerel ve ulusal düzeyde temsilin artırılması ve karar süreçlerine etkin katılımları konularındaki çalışmalar yürütülmüştür.

Alt Program Hedefi: Kadınların karar alma mekanizmalarında daha fazla yer almaları, istihdamının artırılması, eğitim ve beceri düzeylerinin yükseltilmesi sağlanacaktır.

Performans Göstergeleri

Performans Göstergesi	Ölçü Birimi	2019	2020 Planlanan	2020 Yıl Sonu Gerçekleşme	2021 Hedef	2022 Tahmin	2023 Tahmin
1- İşbaşı eğitim programlarından yararlanan kadın sayısı	Sayı	139.646	137.500	158.443	143.750	156.250	191.442

Göstergeye İlişkin Açıklama: İşsizlerin mesleki deneyim kazanmalarını teminen, İŞKUR tarafından belirlenen asgari şartları taşıyan işyerlerinde işbaşında eğitimini sağlayan programlara katılan kadın sayılarını ifade etmektedir.

Hesaplama Yöntemi: İŞKUR idari kayıtları.

Verinin Kaynağı: İŞKUR.

Sorumlu İdare: AİLE, ÇALIŞMA VE SOSYAL HİZMETLER BAKANLIĞI

Performans Göstergesi	Ölçü Birimi	2019	2020 Planlanan	2020 Yıl Sonu Gerçekleşme	2021 Hedef	2022 Tahmin	2023 Tahmin
2- Kadının güçlendirilmesine yönelik uygulanan proje ve program sayısı	Sayı	7	25	43	30	35	40

Göstergeye İlişkin Açıklama: Hem doğrudan KSGM tarafından hem de KSGM'nin içinde yer aldığı protokoller gereği ilgili kurumlarca konuya ilişkin olarak gerçekleştirilen çalışmaları ifade etmektedir.

Hesaplama Yöntemi: KSGM ve ilgili paydaşların idari kayıtları.

Verinin Kaynağı: KSGM ve ilgili paydaşlar.

Sorumlu İdare: AİLE, ÇALIŞMA VE SOSYAL HİZMETLER BAKANLIĞI



Performans Göstergesi	Ölçü Birimi	2019	2020 Planlanan	2020 Yıl Sonu Gerçekleşme	2021 Hedef	2022 Tahmin	2023 Tahmin
3- Kadının güçlenmesine yönelik farkındalık etkinliklerine katılan kişi sayısı	Sayı	135.491	575.000	465.841	700.000	825.000	950.000

Göstergeye İlişkin Açıklama: Hem doğrudan KSGM tarafından hem de KSGM'nin içinde yer aldığı protokoller gereği ilgili kurumlarca konuya ilişkin olarak gerçekleştirilen çalışmalara katılan kişi sayılarını ifade etmektedir.

Hesaplama Yöntemi: KSGM ve ilgili paydaşların idari kayıtları.

Verinin Kaynağı: KSGM ve ilgili paydaşlar.

Sorumlu İdare: AİLE, ÇALIŞMA VE SOSYAL HİZMETLER BAKANLIĞI

Performans Göstergesi	Ölçü Birimi	2019	2020 Planlanan	2020 Yıl Sonu Gerçekleşme	2021 Hedef	2022 Tahmin	2023 Tahmin
4- Mesleki eğitim programlarından yararlanan kadın sayısı	Sayı	88.893	71.500	60.127	74.750	78.000	80.000

Göstergeye İlişkin Açıklama: Herhangi bir mesleği olmayan, bir mesleği olmakla birlikte mesleğinde iş bulamayan veya mesleğinde yeterli olmayan kişilerin, niteliklerini geliştirerek istihdam edilebilirliklerini artırmak amacıyla yapılan meslek edindirme kurslarına katılan kadın sayılarını ifade etmektedir.

Hesaplama Yöntemi: İŞKUR idari kayıtları.

Verinin Kaynağı: İŞKUR.

Sorumlu İdare: AİLE, ÇALIŞMA VE SOSYAL HİZMETLER BAKANLIĞI



Alt Program Kapsamında Yürütülecek Faaliyet Maliyetleri

Faaliyetler	2020 Bütçe	2020 Harcama (Haziran)	2021 Bütçe	2022 Tahmin	2023 Tahmin
Kadınlara Yönelik Hizmetlerin Planlanması ve Koordinasyonu	12.469.000	6.227.153	20.236.000	21.485.000	23.976.000
Bütçe İçi	12.054.000	6.227.153	19.445.000	20.100.000	22.196.000
Bütçe Dışı	415.000	0	791.000	1.385.000	1.780.000
T O P L A M	12.469.000	6.227.153	20.236.000	21.485.000	23.976.000
Bütçe İçi	12.054.000	6.227.153	19.445.000	20.100.000	22.196.000
Bütçe Dışı	415.000	0	791.000	1.385.000	1.780.000

Faaliyetlere İlişkin Açıklamalar:

Kadınlara Yönelik Hizmetlerin Planlanması ve Koordinasyonu

Cumhurbaşkanlığı 1 sayılı Kararnamesinin 70'inci maddesi kapsamında, başta eğitim, istihdam, sağlık, karar alma mekanizmalarına katılım ve medya olmak üzere kadınların hayatın tüm alanlarında hak, fırsat ve imkânlardan eşit şekilde yararlanmalarının sağlanması ve kadına yönelik şiddetle mücadele edilmesi amacıyla plan/program/projelerin, eğitim ve araştırma faaliyetlerinin, farkındalık çalışmalarının yürütülmesi, uluslararası çalışmaların takibi ve koordinasyonu ile tüm süreçlerin izleme ve değerlendirmesi faaliyetleri gerçekleştirilmektedir.



FAALİYET MALİYETLERİ TABLOSU

İdare Adı	AİLE, ÇALIŞMA VE SOSYAL HİZMETLER BAKANLIĞI
Program Adı	KADININ GÜÇLENMESİ
Alt Program Adı	KADINA YÖNELİK AYRIMCILIK VE ŞİDDETLE MÜCADELE EDİLMESİ
Alt Program Hedefi	Kadına yönelik her türlü ayrımcılığın ve şiddetin önlenmesi için toplumsal bilinç düzeyinin yükseltilmesi, verilen hizmetlerin etkinlik ve kalitesinin artırılması sağlanacaktır.
Faaliyet Adı	Şiddete Uğrayan Kadınlara Yönelik Hizmetler.
Açıklama	Kadın Konukevlerinin Açılması ve İşletilmesi Hakkında Yönetmelik kapsamında, şiddete uğrayan kadınların korunması, psikososyal ve ekonomik sorunların çözümünde destek olunması, güçlendirilmesi ve bu dönemde kadınların varsa çocukları ile birlikte barınma ve diğer ihtiyaçlarının karşılanmasına yönelik hizmet sunumunun sağlanması ve Bakanlık, Yerel Yönetimler, Göç İdaresi Genel Müdürlüğü ile STK'lara bağlı Kadın Konukevlerinin hizmet sunum kapasitesinin artırılmasına yönelik projelerin yürütülmesi faaliyetleri gerçekleştirilmektedir.

EKONOMİK KOD	2020 Bütçe	2020 Harcama (Haziran)	2021 Bütçe	2022 Tahmin	2023 Tahmin
Personel Giderleri	147.560.000	50.424.376	175.930.000	188.955.000	200.075.000
Sosyal Güvenlik Kurumuna Devlet Primi Giderleri	28.592.000	9.493.850	35.542.000	38.275.000	40.679.000
Mal ve Hizmet Alım Giderleri	49.439.000	29.763.492	54.355.000	57.886.000	61.340.000
Faiz Giderleri					
Cari Transferler	6.376.000	2.390.705	7.076.000	7.764.000	8.519.000
Sermaye Giderleri	2.750.000	411.504	3.750.000	3.488.000	4.225.000
Sermaye Transferleri					
Borç Verme					
BÜTÇE İÇİ TOPLAM KAYNAK	234.717.000	92.483.927	276.653.000	296.368.000	314.838.000
Döner Sermaye					
Özel Hesap					
Diğer Bütçe Dışı Kaynak					
BÜTÇE DIŞI TOPLAM KAYNAK					
FAALİYET MALİYETİ TOPLAMI	234.717.000	92.483.927	276.653.000	296.368.000	314.838.000



FAALİYET MALİYETLERİ TABLOSU

İdare Adı	AİLE, ÇALIŞMA VE SOSYAL HİZMETLER BAKANLIĞI
Program Adı	KADININ GÜÇLENMESİ
Alt Program Adı	KADINA YÖNELİK AYRIMCILIK VE ŞİDDETLE MÜCADELE EDİLMESİ
Alt Program Hedefi	Kadına yönelik her türlü ayrımcılığın ve şiddetin önlenmesi için toplumsal bilinç düzeyinin yükseltilmesi, verilen hizmetlerin etkinlik ve kalitesinin artırılması sağlanacaktır.
Faaliyet Adı	Şiddetin Önlenmesi ve İzlenmesine Yönelik Hizmetler.
Açıklama	6284 sayılı Ailenin Korunması ve Kadına Karşı Şiddetin Önlenmesine Dair Kanun kapsamında şiddetin önlenmesi ile koruyucu ve önleyici tedbirlerin etkin olarak uygulanmasına yönelik güçlendirici ve destekleyici danışmanlık, rehberlik, yönlendirme, izleme ve değerlendirme çalışmalarının yapılması, söz konusu çalışmalara yönelik projelerin, eğitim, farkındalık ve araştırma faaliyetleri gerçekleştirilmektedir.

EKONOMİK KOD	2020 Bütçe	2020 Harcama (Haziran)	2021 Bütçe	2022 Tahmin	2023 Tahmin
Personel Giderleri	76.994.000	27.033.384	95.265.000	102.317.000	108.226.000
Sosyal Güvenlik Kurumuna Devlet Primi Giderleri	6.117.000	5.031.409	7.870.000	8.462.000	8.966.000
Mal ve Hizmet Alım Giderleri	13.457.000	3.384.183	13.748.000	14.628.000	15.515.000
Faiz Giderleri					
Cari Transferler	8.668.000	49.002	9.502.000	10.113.000	10.713.000
Sermaye Giderleri	2.500.000	269.771	2.500.000	2.349.000	2.875.000
Sermaye Transferleri					
Borç Verme					
BÜTÇE İÇİ TOPLAM KAYNAK	107.736.000	35.767.749	128.885.000	137.869.000	146.295.000
Döner Sermaye					
Özel Hesap					
Diğer Bütçe Dışı Kaynak					
BÜTÇE DIŞI TOPLAM KAYNAK					
FAALİYET MALİYETİ TOPLAMI	107.736.000	35.767.749	128.885.000	137.869.000	146.295.000



FAALİYET MALİYETLERİ TABLOSU

İdare Adı	AİLE, ÇALIŞMA VE SOSYAL HİZMETLER BAKANLIĞI
Program Adı	KADININ GÜÇLENMESİ
Alt Program Adı	KADININ TOPLUMSAL STATÜSÜNÜN GELİŞTİRİLMESİ VE FIRSAT EŞİTLİĞİNİN SAĞLANMASI
Alt Program Hedefi	Kadınların karar alma mekanizmalarında daha fazla yer almaları, istihdamının artırılması, eğitim ve beceri düzeylerinin yükseltilmesi sağlanacaktır.
Faaliyet Adı	Kadınlara Yönelik Hizmetlerin Planlanması ve Koordinasyonu.
Açıklama	Cumhurbaşkanlığı 1 sayılı Kararnamesinin 70'inci maddesi kapsamında, başta eğitim, istihdam, sağlık, karar alma mekanizmalarına katılım ve medya olmak üzere kadınların hayatın tüm alanlarında hak, fırsat ve imkânlardan eşit şekilde yararlanmalarının sağlanması ve kadına yönelik şiddetle mücadele edilmesi amacıyla plan/program/projelerin, eğitim ve araştırma faaliyetlerinin, farkındalık çalışmalarının yürütülmesi, uluslararası çalışmaların takibi ve koordinasyonu ile tüm süreçlerin izleme ve değerlendirmesi faaliyetleri gerçekleştirilmektedir.

EKONOMİK KOD	2020 Bütçe	2020 Harcama (Haziran)	2021 Bütçe	2022 Tahmin	2023 Tahmin
Personel Giderleri	9.118.000	5.337.499	9.985.000	10.723.000	11.386.000
Sosyal Güvenlik Kurumuna Devlet Primi Giderleri	1.341.000	750.926	1.411.000	1.515.000	1.609.000
Mal ve Hizmet Alım Giderleri	1.180.000	138.728	1.295.000	1.380.000	1.463.000
Faiz Giderleri					
Cari Transferler					
Sermaye Giderleri	0	0	5.650.000	5.309.000	6.497.000
Sermaye Transferleri	415.000	0	1.104.000	1.173.000	1.241.000
Borç Verme					
BÜTÇE İÇİ TOPLAM KAYNAK	12.054.000	6.227.153	19.445.000	20.100.000	22.196.000
Döner Sermaye					
Özel Hesap					
Diğer Bütçe Dışı Kaynak	415.000	0	791.000	1.385.000	1.780.000
BÜTÇE DIŞI TOPLAM KAYNAK	415.000	0	791.000	1.385.000	1.780.000
FAALİYET MALİYETİ TOPLAMI	12.469.000	6.227.153	20.236.000	21.485.000	23.976.000



SOSYAL GÜVENLİK

AİLE, ÇALIŞMA VE SOSYAL HİZMETLER BAKANLIĞI PERFORMANS BİLGİSİ

Program Adı:	SOSYAL GÜVENLİK
Alt Program Adı:	SOSYAL GÜVENLİK SİSTEMİNE MALİ KATKI
Gerekçe ve Açıklamalar:	Sosyal Güvenlik Kurumunun finansman açığının karşılanması.
Alt Program Hedefi:	Sosyal Güvenlik Kurumunun finansman açığı karşılanacak ve diğer kanuni yükümlülükler yerine getirilecektir.

Performans Göstergeleri

Performans Göstergesi	Ölçü Birimi	2019	2020 Planlanan	2020 Yıl Sonu Gerçekleşme	2021 Hedef	2022 Tahmin	2023 Tahmin
1- Bayram ikramiyesi alan emekli sayısı	Sayı	12.142.488	12.202.000	12.414.084	12.712.000	13.028.000	13.328.000

Göstergeye İlişkin Açıklama: Bayram ikramiyesi, Ramazan ve Kurban Bayramları öncesinde emekli aylığı, yaşlılık aylığı, vazife malullüğü aylığı, malullük aylığı, ölüm aylığı ile sürekli iş göremezlik geliri ve ölüm geliri alanlara ödenir. Ayrıca Kurumdan aylık alan; şehit yakınları, gaziler, muharip gaziler, güvenlik korucuları, şampiyon sporcular ve terörden zarar gören sivil vatandaşlar ile bu kişilerin hak sahiplerine bayram ikramiyesi ödenir.

Hesaplama Yöntemi: Bayram ikramiyesi almaya hak kazanan kişi sayısı toplamı.

Verinin Kaynağı: SGK.

Sorumlu İdare: AİLE, ÇALIŞMA VE SOSYAL HİZMETLER BAKANLIĞI

Performans Göstergesi	Ölçü Birimi	2019	2020 Planlanan	2020 Yıl Sonu Gerçekleşme	2021 Hedef	2022 Tahmin	2023 Tahmin
2- Devlet katkısının Sosyal Güvenlik Kurumu gelirlerine oranı	Oran	16,79	16,31	18	16,36	16,30	16,41

Göstergeye İlişkin Açıklama: Devlet katkısı, devletin tüm bireysel emeklilik katılımcılarına, bireysel emekliliğin teşvik edilmesi amacıyla yapacağı destek ödemesidir.

Hesaplama Yöntemi: Devlet katkısı / SGK geliri.

Verinin Kaynağı: SGK.

Sorumlu İdare: AİLE, ÇALIŞMA VE SOSYAL HİZMETLER BAKANLIĞI



Performans Göstergesi	Ölçü Birimi	2019	2020 Planlanan	2020 Yıl Sonu Gerçekleşme	2021 Hedef	2022 Tahmin	2023 Tahmin
3-Sosyal Güvenlik Kurumu gelirlerinin giderlerini karşılama oranı	Oran	91,39	90,42	87,51	88,49	90,08	92,67

Göstergeye İlişkin Açıklama: SGK gelirlerinin giderlerini karşılama oranı, finansman analizi açısından en önemli göstergelerden bir tanesidir.

Hesaplama Yöntemi: Kurum geliri / Kurum gideri.

Verinin Kaynağı: SGK.

Sorumlu İdare: AİLE, ÇALIŞMA VE SOSYAL HİZMETLER BAKANLIĞI

Alt Program Kapsamında Yürütülecek Faaliyet Maliyetleri

Faaliyetler	2020 Bütçe	2020 Harcama (Haziran)	2021 Bütçe	2022 Tahmin	2023 Tahmin
Sosyal Güvenlik Kurumunun Finansman Açığının Karşılanması	50.101.764.000	36.400.000.000	69.563.685.000	65.888.994.000	52.975.991.000
Bütçe İçi	50.101.764.000	36.400.000.000	69.563.685.000	65.888.994.000	52.975.991.000
Bütçe Dışı	0	0	0	0	0
T O P L A M	50.101.764.000	36.400.000.000	69.563.685.000	65.888.994.000	52.975.991.000
Bütçe İçi	50.101.764.000	36.400.000.000	69.563.685.000	65.888.994.000	52.975.991.000
Bütçe Dışı	0	0	0	0	0

Faaliyetlere İlişkin Açıklamalar:

Sosyal Güvenlik Kurumunun Finansman Açığının Karşılanması 4 sayılı Cumhurbaşkanlığı Kararnamesinin 431/d maddesi uyarınca "Emeklilik Sigortası Finansman Açığı" kapsamında Bakanlık bütçesinden SGK'ya yapılan ödemelerdir.



FAALİYET MALİYETLERİ TABLOSU

İdare Adı	AİLE, ÇALIŞMA VE SOSYAL HİZMETLER BAKANLIĞI
Program Adı	SOSYAL GÜVENLİK
Alt Program Adı	SOSYAL GÜVENLİK SİSTEMİNE MALİ KATKI
Alt Program Hedefi	Sosyal güvenlik kurumunun finansman açığı karşılanacak ve diğer kanuni yükümlülükler yerine getirilecektir.
Faaliyet Adı	Sosyal Güvenlik Kurumunun Finansman Açığının Karşlanması.
Açıklama	4 sayılı Cumhurbaşkanlığı Kararnamesinin 431/d maddesi uyarınca "Emeklilik Sigortası Finansman Açığı" kapsamında Bakanlık bütçesinden SGK'ya yapılan ödemelerdir.

EKONOMİK KOD	2019 Bütçe	2020 Harcama (Haziran)	2021 Bütçe	2022 Tahmin	2023 Tahmin
Personel Giderleri					
Sosyal Güvenlik Kurumuna Devlet Primi Giderleri					
Mal ve Hizmet Alım Giderleri					
Faiz Giderleri					
Cari Transferler	50.101.764.000	36.400.000.000	69.563.685.000	65.888.994.000	52.975.991.000
Sermaye Giderleri					
Sermaye Transferleri					
Borç Verme					
BÜTÇE İÇİ TOPLAM KAYNAK	50.101.764.000	36.400.000.000	69.563.685.000	65.888.994.000	52.975.991.000
Döner Sermaye					
Özel Hesap					
Diğer Bütçe Dışı Kaynak					
BÜTÇE DIŞI TOPLAM KAYNAK					
FAALİYET MALİYETİ TOPLAMI	50.101.764.000	36.400.000.000	69.563.685.000	65.888.994.000	52.975.991.000



ŞEHİT YAKINI VE GAZİLER

AİLE, ÇALIŞMA VE SOSYAL HİZMETLER BAKANLIĞI PERFORMANS BİLGİSİ

Program Adı:	ŞEHİT YAKINI VE GAZİLER
Alt Program Adı:	ŞEHİT YAKINI VE GAZİLERE YÖNELİK HİZMETLER
Gerekçe ve Açıklamalar:	1005, 2330, 3713, 5233, 5434-56, mülga 45, 64, 5510-47 sayılı Kanun ile 667 ve 675 sayılı KHK kapsamına giren şehit yakını, gazi ve gazi yakınları ile vazife malullerinin her türlü mahrumiyetten korunması, yaşam standartlarının yükseltilmesi, toplumsal hayata uyumlarının kolaylaştırılmasını sağlamak.
Alt Program Hedefi	Şehit yakınları ve gazilerin hayatın her alanında desteklenmesi, haklarının korunması ile fırsat ve imkânlardan eşit şekilde yararlanmaları sağlanacaktır.

Performans Göstergeleri

Performans Göstergesi	Ölçü Birimi	2019	2020 Planlanan	2020 Yıl Sonu Gerçekleşme	2021 Hedef	2022 Tahmin	2023 Tahmin
1- Hanelerinde veya tedavi merkezlerinde ziyaret edilerek psikososyal destek sağlanan şehit yakını ve gazi sayısı	Sayı	61.484	60.000	108.586	65.000	70.000	75.000

Göstergeye İlişkin Açıklama:	İl müdürlüklerimizdeki meslek elemanları aracılığı ile şehit yakını ve gazilerimiz hanelerinde ziyaret edilerek sorunlarının yerinde tespit edilmesi ve psikososyal desteklerin sağlanması çalışmaları yapılmaktadır.
Hesaplama Yöntemi:	Şehit Gazi Bilgi Sistemi veri tabanından alınan ziyaret sayıları.
Verinin Kaynağı:	AÇSHB Şehit Yakını ve Gaziler Genel Müdürlüğü, Şehit Gazi Bilgi Sistemi.
Sorumlu İdare:	AİLE, ÇALIŞMA VE SOSYAL HİZMETLER BAKANLIĞI

Performans Göstergesi	Ölçü Birimi	2019	2020 Planlanan	2020 Yıl Sonu Gerçekleşme	2021 Hedef	2022 Tahmin	2023 Tahmin
2- Müracaat eden hak sahibi şehit yakını, gazi ve gazi yakınlarının istihdam edilme oranı	Oran	95	100	100	100	100	100

Göstergeye İlişkin Açıklama:	Hak sahibi şehit yakını ve gazilerimizin kamu kurum ve kuruluşlarına istihdamı gerçekleştirilmektedir.
Hesaplama Yöntemi:	Başvuru sahiplerinden ataması yapılan kişi sayısı.
Verinin Kaynağı:	AÇSHB Şehit Yakını ve Gaziler Genel Müdürlüğü, Şehit Gazi Bilgi Sistemi.
Sorumlu İdare:	AİLE, ÇALIŞMA VE SOSYAL HİZMETLER BAKANLIĞI



Alt Program Kapsamında Yürütülecek Faaliyet Maliyetleri

Faaliyetler	2020 Bütçe	2020 Harcama (Haziran)	2021 Bütçe	2022 Tahmin	2023 Tahmin
Şehit Yakını ve Gazilere Yönelik Hizmetlerin Planlanması ve Koordinasyonu	10.426.000	3.651.593	10.798.000	11.523.000	12.217.000
Bütçe İçi	10.426.000	3.651.593	10.798.000	11.523.000	12.217.000
Bütçe Dışı	0	0	0	0	0
T O P L A M	10.426.000	3.651.593	10.798.000	11.523.000	12.217.000
Bütçe İçi	10.426.000	3.651.593	10.798.000	11.523.000	12.217.000
Bütçe Dışı	0	0	0	0	0

Faaliyetlere İlişkin Açıklamalar:

Şehit Yakını ve Gazilere Yönelik Hizmetlerin Planlanması ve Koordinasyonu:

1 sayılı Cumhurbaşkanlığı Teşkilatı Hakkında Cumhurbaşkanlığı Kararnamesi kapsamında şehit yakını ve gazilerimizin; haklarının iyileştirilmesi, istihdamının sağlanması, ücretsiz seyahat kartı verilmesi, psikososyal destek sağlanması, sosyal hizmet faaliyetlerinin düzenlenmesi, hukuki yardım ödemelerinin yapılması, Devlet Övünç Madalyası verilmesi iş ve işlemlerini yürütme faaliyetleri gerçekleştirilmektedir.



FAALİYET MALİYETLERİ TABLOSU

İdare Adı	AİLE, ÇALIŞMA VE SOSYAL HİZMETLER BAKANLIĞI
Program Adı	ŞEHİT YAKINI VE GAZİLER
Alt Program Adı	ŞEHİT YAKINI VE GAZİLERE YÖNELİK HİZMETLER
Alt Program Hedefi	Şehit yakınları ve gazilerin hayatın her alanında desteklenmesi, haklarının korunması ile fırsat ve imkânlardan eşit şekilde yararlanmaları sağlanacaktır.
Faaliyet Adı	Şehit Yakını ve Gazilere Yönelik Hizmetlerin Planlanması ve Koordinasyonu.
Açıklama	1 sayılı Cumhurbaşkanlığı Teşkilatı Hakkında Cumhurbaşkanlığı Kararnamesi kapsamında şehit yakını ve gazilerimizin; haklarının iyileştirilmesi, istihdamının sağlanması, ücretsiz seyahat kartı verilmesi, psikososyal destek sağlanması, sosyal hizmet faaliyetlerinin düzenlenmesi, hukuki yardım ödemelerinin yapılması, Devlet Övünç Madalyası verilmesi iş ve işlemlerini yürütme faaliyetleri gerçekleştirilmektedir.

EKONOMİK KOD	2020 Bütçe	2020 Harcama (Haziran)	2021 Bütçe	2022 Tahmin	2023 Tahmin
Personel Giderleri	2.299.000	1.666.285	2.523.000	2.710.000	2.878.000
Sosyal Güvenlik Kurumuna Devlet Primi Giderleri	357.000	226.774	386.000	415.000	441.000
Mal ve Hizmet Alım Giderleri	2.335.000	482.709	2.564.000	2.731.000	2.895.000
Faiz Giderleri					
Cari Transferler	5.435.000	1.275.825	5.325.000	5.667.000	6.003.000
Sermaye Giderleri					
Sermaye Transferleri					
Borç Verme					
BÜTÇE İÇİ TOPLAM KAYNAK	10.426.000	3.651.593	10.798.000	11.523.000	12.217.000
Döner Sermaye					
Özel Hesap					
Diğer Bütçe Dışı Kaynak					
BÜTÇE DIŞI TOPLAM KAYNAK					
FAALİYET MALİYETİ TOPLAMI	10.426.000	3.651.593	10.798.000	11.523.000	12.217.000



YOKSULLUKLA MÜCADELE VE SOSYAL YARDIMLAŞMA

AİLE, ÇALIŞMA VE SOSYAL HİZMETLER BAKANLIĞI PERFORMANS BİLGİSİ

Program Adı: YOKSULLUKLA MÜCADELE VE SOSYAL YARDIMLAŞMA

Alt Program Adı: SOSYAL YARDIMLAŞMA

Gerekçe ve Açıklamalar: Program kapsamında toplumumuzda sosyal yardımlaşma ve dayanışma kültürünü kökleştirici çalışmalar yapılmaktadır. Ayrıca geniş kitleleri kapsayan yardım kampanyalarının koordine edilmesi ve desteklenmesi faaliyetleri yürütülmektedir. Diğer yandan Kamu, Yerel Yönetim ve Türk Kızılay'ı tarafından yapılan yardımların tek merkezi veri tabanında toplanmasına yönelik işlemler yürütülmektedir. Bu doğrultuda hayata geçirilen Bütünleşik Sosyal Yardım Bilgi Sistemine hali hazırda 24 farklı kamu kurumu, Türk Kızılay'ı ve Belediyeler entegre edilmiştir. Söz konusu entegrasyonla sosyal yardımlarda mükerrerliklerin en aza indirilmesi, kamu kaynaklarının etkin şekilde kullanılması ve sosyal yardım hak sahipliğinin nesnel ölçütlere göre belirlenmesi hedeflenmektedir.

Alt Program Hedefi: Sosyal yardımların bütüncül ve hane odaklı bir yaklaşımla etkin şekilde yürütülmesi sağlanacaktır.

Performans Göstergeleri

Performans Göstergesi	Ölçü Birimi	2019	2020 Planlanan	2020 Yıl Sonu Gerçekleşme	2021 Hedef	2022 Tahmin	2023 Tahmin
1- Bütünleşik Sosyal Yardım Bilgi Sistemine entegre olan kurum sayısı	Sayı	24	26	26	26	27	27

Göstergeye İlişkin Açıklama: Diğer kamu kurumlarından gelen talepler doğrultusunda Bütünleşik Sosyal Yardım Bilgi Sistemine (BSYBS) entegre olacak kurum sayısını ifade etmektedir.

Hesaplama Yöntemi: Başvurusu uygun bulunan kurum sayısı toplamı.

Verinin Kaynağı: AÇSHB Sosyal Yardımlar Genel Müdürlüğü.

Sorumlu İdare: AİLE, ÇALIŞMA VE SOSYAL HİZMETLER BAKANLIĞI



Performans Göstergesi	Ölçü Birimi	2019	2020 Planlanan	2020 Yıl Sonu Gerçekleşme	2021 Hedef	2022 Tahmin	2023 Tahmin
2- Elektrik tüketim desteğinden yararlanan kişi sayısı	Sayı	1.343.109	2.168.257	1.659.448	1.500.000	1.600.000	1.700.000

Göstergeye İlişkin Açıklama:

3294 sayılı Sosyal Yardımlaşma ve Dayanışmayı Teşvik Kanunu ile 2022 sayılı 65 Yaşını Doldurmuş Muhtaç, Gücsüz ve Kimsesiz Türk Vatandaşlarına Aylık Bağlanması Hakkında Kanun kapsamında düzenli sosyal yardım almaya ilişkin verilmiş hak sahipliği kararı devam eden haneler faydalanmaktadır. Yardım programı kapsamında; 1-2 kişilik hanelere aylık 75 kWh, 3 kişilik hanelere aylık 100 kWh, 4 kişilik hanelere aylık 125 kWh, 5 ve daha fazla kişilik hanelere aylık 150 kWh karşılığı TL olarak ödeme yapılmaktadır. Ödemeler SYDT Fonundan karşılanmaktadır.

Hesaplama Yöntemi:

Sistem veri tabanındaki kişi sayısı toplamı.

Verinin Kaynağı:

Bütünleşik Sosyal Yardım Bilgi Sistemi (SYGM)

Sorumlu İdare:

AİLE, ÇALIŞMA VE SOSYAL HİZMETLER BAKANLIĞI

Performans Göstergesi	Ölçü Birimi	2019	2020 Planlanan	2020 Yıl Sonu Gerçekleşme	2021 Hedef	2022 Tahmin	2023 Tahmin
3- Eşi vefat etmiş kadınlara yapılan yardımdan faydalanan kişi sayısı	Sayı	165.481	160.000	107.127	115.000	110.000	105.000

Göstergeye İlişkin Açıklama:

3294 sayılı Sosyal Yardımlaşma ve Dayanışmayı Teşvik Kanunu kapsamında düzenli nakdi sosyal yardım programı çerçevesinde muhtaç durumdaki eşi vefat etmiş kadınlara şartları devam ettiği süre içerisinde aylık 325 TL olmak üzere 2 aylık periyotlarla ödenen yardım programıdır. Ödemeler SYDT Fonundan karşılanmaktadır.

Hesaplama Yöntemi:

Sistem veri tabanındaki kişi sayısı toplamı.

Verinin Kaynağı:

Bütünleşik Sosyal Yardım Bilgi Sistemi (SYGM)

Sorumlu İdare:

AİLE, ÇALIŞMA VE SOSYAL HİZMETLER BAKANLIĞI



Performans Göstergesi	Ölçü Birimi	2019	2020 Planlanan	2020 Yıl Sonu Gerçekleşme	2021 Hedef	2022 Tahmin	2023 Tahmin
4- Genel Sağlık Sigortası primi devlet tarafından karşılanan kişi sayısı	Sayı	7.524.138	7.392.930	7.810.588	7.627.116	7.868.721	7.947.408

Göstergeye İlişkin Açıklama: Kişi başına düşen gelir seviyesi brüt asgari ücretin üçte birinin altında olan vatandaşlar için genel bütçeden ödenen Genel Sağlık Sigortası (GSS) primidir.

Hesaplama Yöntemi: Sistem veri tabanındaki kişi sayısı toplamı.

Verinin Kaynağı: Bütünleşik Sosyal Yardım Bilgi Sistemi (SYGM)

Sorumlu İdare: AİLE, ÇALIŞMA VE SOSYAL HİZMETLER BAKANLIĞI

Performans Göstergesi	Ölçü Birimi	2019	2020 Planlanan	2020 Yıl Sonu Gerçekleşme	2021 Hedef	2022 Tahmin	2023 Tahmin
5- Hane başına sosyal yardım miktarı	TL	471	359	572	377	396	415

Göstergeye İlişkin Açıklama: Hane başına düşen aylık ortalama sosyal yardım miktarını göstermektedir.

Hesaplama Yöntemi: Kamusal kaynaklarla yürütülen aylık sosyal yardımların; yardımlardan faydalanan toplam hane sayısına bölünmesi yoluyla hesaplanmaktadır.

Verinin Kaynağı: Bütünleşik Sosyal Yardım Bilgi Sistemi (SYGM)

Sorumlu İdare: AİLE, ÇALIŞMA VE SOSYAL HİZMETLER BAKANLIĞI

Performans Göstergesi	Ölçü Birimi	2019	2020 Planlanan	2020 Yıl Sonu Gerçekleşme	2021 Hedef	2022 Tahmin	2023 Tahmin
6- Muhtaç asker ailelerine yardımdan yararlanan kişi sayısı	Sayı	88.158	125.626	75.292	80.000	80.000	90.000

Göstergeye İlişkin Açıklama: 3294 sayılı Sosyal Yardımlaşma ve Dayanışmayı Teşvik Kanunu kapsamında vatani görevini yerine getirmekte olan askerlerimizin, sosyal güvencesi olmayan ve ihtiyaç sahibi ailelerinin askerlik görevi süresince desteklenmesi için aylık 400 TL olmak üzere 2 aylık periyotlarla ödenen yardım programıdır. Ödemeler SYDT Fonundan karşılanmaktadır.

Hesaplama Yöntemi: Sistem veri tabanındaki kişi sayısı toplamı.

Verinin Kaynağı: Bütünleşik Sosyal Yardım Bilgi Sistemi (SYGM)

Sorumlu İdare: AİLE, ÇALIŞMA VE SOSYAL HİZMETLER BAKANLIĞI



Performans Göstergesi	Ölçü Birimi	2019	2020 Planlanan	2020 Yıl Sonu Gerçekleşme	2021 Hedef	2022 Tahmin	2023 Tahmin
7- Öksüz ve Yetim Yardım Programı kapsamında yardım yapılan çocuk sayısı	Sayı	58.039	61.363	50.472	61.895	62.432	63.056

Göstergeye İlişkin Açıklama: 3294 sayılı Sosyal Yardımlaşma ve Dayanışma Teşvik Kanunu kapsamında annesi veya babası vefat etmiş 18 yaşından küçük çocuklardan muhtaç durumda olanlara yapılan nakdi yardımdır. Aylık ödeme tutarı 150 TL'dir. Ödemeler SYDT Fonundan karşılanmaktadır.

Hesaplama Yöntemi: Sistem veri tabanındaki kişi sayısı toplamı.

Verinin Kaynağı: Bütünleşik Sosyal Yardım Bilgi Sistemi (SYGM)

Sorumlu İdare: AİLE, ÇALIŞMA VE SOSYAL HİZMETLER BAKANLIĞI

Performans Göstergesi	Ölçü Birimi	2019	2020 Planlanan	2020 Yıl Sonu Gerçekleşme	2021 Hedef	2022 Tahmin	2023 Tahmin
8- Şartlı Eğitim Yardımından faydalanan kız çocuklarının okula devam oranı	Oran	92	93	98	94	95	95

Göstergeye İlişkin Açıklama: Şartlı Eğitim Yardımı programında yer alan kız çocuklarının eğitime devam oranları üzerine etkisini göstermektedir.

Hesaplama Yöntemi: Şartlı Eğitim Yardımından faydalanan kız çocuklarının okula devam bilgisinin Bütünleşik Sosyal Yardım Bilgi Sistemi aracılığıyla e-okul sisteminden sorgulanması.

Verinin Kaynağı: Bütünleşik Sosyal Yardım Bilgi Sistemi (SYGM)

Sorumlu İdare: AİLE, ÇALIŞMA VE SOSYAL HİZMETLER BAKANLIĞI

Performans Göstergesi	Ölçü Birimi	2019	2020 Planlanan	2020 Yıl Sonu Gerçekleşme	2021 Hedef	2022 Tahmin	2023 Tahmin
9-Şartlı Nakit Transferinden faydalanan çocuk sayısı	Sayı	3.328.704	3.485.000	3.710.467	3.500.000	3.550.000	3.600.000

Göstergeye İlişkin Açıklama: Şartlı Eğitim ve Şartlı Sağlık Yardımı şeklinde iki bileşenden oluşmaktadır. Şartlı Eğitim Yardımı, 3294 sayılı Sosyal Yardımlaşma ve Dayanışmayı Teşvik Kanunu kapsamında sosyal güvencesi olmayan, fakir ve muhtaç durumda bulunan ailelere çocuklarını okula göndermeleri şartıyla yapılan yardımlardır. Şartlı Sağlık Yardımı ise sosyal güvencesi olmayan, fakir ve muhtaç durumda bulunan ailelere çocuklarını sağlık kontrolüne göndermeleri, anne adaylarının ise hamilelik süresince sağlık kontrolüne gitmeleri ve doğumlarını hastanede yapmaları şartıyla yapılan yardımlardır. Ödemeler SYDT Fonundan karşılanmaktadır.

Hesaplama Yöntemi: Sistem veri tabanındaki kişi sayısı toplamı.

Verinin Kaynağı: Bütünleşik Sosyal Yardım Bilgi Sistemi (SYGM)

Sorumlu İdare: AİLE, ÇALIŞMA VE SOSYAL HİZMETLER BAKANLIĞI



Alt Program Kapsamında Yürütülecek Faaliyet Maliyetleri

Faaliyetler	2020 Bütçe	2020 Harcama (Haziran)	2021 Bütçe	2022 Tahmin	2023 Tahmin
Elektrik Tüketim Desteği	1.817.867.000	558.059.366	1.518.798.000	1.594.737.900	1.674.474.795
Bütçe İçi	0	0	0	0	0
Bütçe Dışı	1.817.867.000	558.059.366	1.518.798.000	1.594.737.900	1.674.474.795
Eşi Vefat Etmiş Kadınlara Yapılan Yardımlar	429.660.000	168.112.425	394.489.778	414.214.266	434.924.980
Bütçe İçi	0	0	0	0	0
Bütçe Dışı	429.660.000	168.112.425	394.489.778	414.214.266	434.924.980
Muhtaç Asker Ailelerine Yardım	173.721.920	54.737.175	155.804.040	163.594.242	171.773.954
Bütçe İçi	0	0	0	0	0
Bütçe Dışı	173.721.920	54.737.175	155.804.040	163.594.242	171.773.954
Öksüz, Yetim ve Muhtaç Asker Çocuğu Yardımı	66.145.200	29.854.950	80.196.795	84.206.634	88.416.966
Bütçe İçi	0	0	0	0	0
Bütçe Dışı	66.145.200	29.854.950	80.196.795	84.206.634	88.416.966
Şartlı Nakit Transferleri	1.187.539.350	593.145.920	1.664.205.000	1.747.415.250	1.834.786.012
Bütçe İçi	0	0	0	0	0
Bütçe Dışı	1.187.539.350	593.145.920	1.664.205.000	1.747.415.250	1.834.786.012
Sosyal Yardım Hizmetlerinin Planlanması ve Koordinasyonu	42.036.000	4.419.501.228	44.698.000	47.667.000	50.562.000
Bütçe İçi	42.036.000	4.419.501.228	44.698.000	47.667.000	50.562.000
Bütçe Dışı	0	0	0	0	0
Sosyal Yardımlaşma ve Dayanışmayı Teşvik Kanununun Amaçlarını Gerçekleştirmeye Yönelik Diğer Destekler	5.686.161.582	3.978.000.732	6.992.579.436	7.342.208.408	7.709.318.828
Bütçe İçi	0	0	0	0	0
Bütçe Dışı	5.686.161.582	3.978.000.732	6.992.579.436	7.342.208.408	7.709.318.828
T O P L A M	9.403.131.052	9.801.411.796	10.850.771.049	11.394.043.700	11.964.257.535
Bütçe İçi	42.036.000	4.419.501.228	44.698.000	47.667.000	50.562.000
Bütçe Dışı	9.361.095.052	5.381.910.568	10.806.073.049	11.346.376.700	11.913.695.535



Faaliyetlere İlişkin Açıklamalar:

Elektrik Tüketim Desteği	3294 sayılı Sosyal Yardımlaşma ve Dayanışmayı Teşvik Kanunu ile 2022 sayılı 65 Yaşını Doldurmuş Muhtaç, Güçsüz ve Kimsesiz Türk Vatandaşlarına Aylık Bağlanması Hakkında Kanun kapsamında düzenli sosyal yardım almaya ilişkin verilmiş hak sahipliği kararı devam eden haneler faydalanmaktadır. Yardım programı kapsamında; 1-2 kişilik hanelere aylık 75 kWh, 3 kişilik hanelere aylık 100 kWh, 4 kişilik hanelere aylık 125 kWh, 5 ve daha fazla kişilik hanelere aylık 150 kWh karşılığı TL olarak ödeme yapılmaktadır. Ödemeler SYDT Fonundan karşılanmaktadır.
Eşi Vefat Etmiş Kadınlara Yapılan Yardımlar	3294 sayılı Sosyal Yardımlaşma ve Dayanışmayı Teşvik Kanunu kapsamında düzenli nakdi sosyal yardım programı çerçevesinde muhtaç durumdaki eşi vefat etmiş kadınlara şartları devam ettiği süre içerisinde aylık 325 TL olmak üzere 2 aylık periyotlarla ödenen yardım programıdır. Ödemeler SYDT Fonundan karşılanmaktadır.
Muhtaç Asker Ailelerine Yardım	3294 sayılı Sosyal Yardımlaşma ve Dayanışmayı Teşvik Kanunu kapsamında vatani görevini yerine getirmekte olan askerlerimizin, sosyal güvencesi olmayan ve ihtiyaç sahibi ailelerinin askerlik görevi süresince desteklenmesi için aylık 400 TL olmak üzere 2 aylık periyotlarla ödenen yardım programıdır. Ödemeler SYDT Fonundan karşılanmaktadır.
Öksüz, Yetim ve Muhtaç Asker Çocuğu Yardımı	3294 sayılı Sosyal Yardımlaşma ve Dayanışma Teşvik Kanunu kapsamında annesi veya babası vefat etmiş 18 yaşından küçük çocuklardan muhtaç durumda olanlara yapılan nakdi yardımdır. Aylık ödeme tutarı 150 TL'dir. Ödemeler SYDT Fonundan karşılanmaktadır.
Şartlı Nakit Transferleri	Şartlı Eğitim ve Şartlı Sağlık Yardımı şeklinde iki bileşenden oluşmaktadır. Şartlı Eğitim Yardımı; 3294 sayılı Sosyal Yardımlaşma ve Dayanışmayı Teşvik Kanunu kapsamında sosyal güvencesi olmayan, fakir ve muhtaç durumda bulunan ailelere çocuklarını okula göndermeleri şartıyla yapılan yardımlardır. Yardım programı kapsamında ilköğretim erkek öğrenci için aylık 45 TL, kız öğrenci için aylık 50 TL ortaöğretim erkek öğrenci için aylık 55 TL, kız öğrenci için aylık 75 TL şeklinde 2 ayda bir ödeme yapılmaktadır. Şartlı Sağlık Yardımı; sosyal güvencesi olmayan, fakir ve muhtaç durumda bulunan ailelere çocuklarını sağlık kontrolüne göndermeleri, anne adaylarının ise hamilelik süresince sağlık kontrolüne gitmeleri ve doğumlarının hastanede yapmaları şartıyla yapılan yardımlardır. Yardım programı kapsamında gebelik döneminde anne için aylık 45 TL gebelik yardımı doğumun hastanede yapılması halinde tek seferlik 100 TL doğum yardımı, doğum sonrası lohusalık döneminde iki aylık 45 TL lohusalık yardımı, çocuk için aylık 45 TL sağlık yardımı ödemeleri yapılmaktadır. Yine muhtaç hanelerin çoklu doğum sonucu olan ve hayatta kalan 0-24 aylık her bir çocuğuna (iki ve üzeri), Sağlık Bakanlığının Çocukluk Dönemi Aşı Takviminde yer alan aşıları süresi içinde yaptırılması kaydıyla, aylık 150 TL olmak üzere 2 ayda bir ödeme yapılmaktadır. Ödemeler SYDT Fonundan karşılanmaktadır.
Sosyal Yardım Hizmetlerinin Planlanması ve Koordinasyonu	3294 sayılı Sosyal Yardımlaşma ve Dayanışmayı Teşvik Kanunu ile 2022 sayılı 65 Yaşını Doldurmuş Muhtaç, Güçsüz ve Kimsesiz Türk Vatandaşlarına Aylık Bağlanması Hakkında Kanun kapsamında yoksullukla mücadeleye ilişkin olarak araştırma, inceleme ve proje faaliyetleri yürütülmektedir. Bu faaliyetlere ait iş ve işlemlerin planlanması ve koordinasyonun sağlanmasına yönelik harcamalar ise genel bütçeden yapılmaktadır.
Sosyal Yardımlaşma ve Dayanışmayı Teşvik Kanununun Amaçlarını Gerçekleştirmeye Yönelik Diğer Destekler	Aşevleri, sosyal hizmet projeleri, sosyal konut projesi, yakacak yardımları, eğitim materyali yardımı vb. gibi 3294 sayılı Kanun kapsamında SYDT Fonundan karşılanan diğer sosyal yardım ödemelerini kapsamaktadır.



Alt Program Adı: YOKSULLUKLA MÜCADELE

Gerekçe ve Açıklamalar: Yoksullukla mücadele ve sosyal yardımlar alanında ulusal düzeyde uygulanacak politika ve stratejilerin oluşturulması çalışmalarını koordine edilmektedir. Yoksullukla mücadeleye ilişkin olarak araştırma ve incelemeler yapılmakta, proje hazırlanmakta ve uygulanmaktadır. Ayrıca Ulusal Yoksullukla Mücadele Stratejisi oluşturma çalışmaları koordine edilmektedir. Yoksullukla mücadele kapsamında yürütülen sosyal yardım programları düzenli ve sürekli nitelikte olmak üzere aile yardımları, eğitim yardımları, sağlık yardımları, özel amaçlı yardımlar, engelli ve yaşlı yardımları olarak sınıflanmaktadır. Sosyal yardım programları haricinde dezavantajlı vatandaşlarımızın toplumsal entegrasyonlarını sağlamaya yönelik proje destekleri sağlanmaktadır. Ayrıca muhtaç durumda vatandaşlarımızın ihtiyaçlarını karşılamaya yönelik yeni kapsayıcı sosyal yardım programları geliştirilmektedir.

Alt Program Hedefi: Sosyal yardımlar ile yoksulluk ve yoksulluğun etkileri azaltılacaktır.

Performans Göstergeleri

Performans Göstergesi	Ölçü Birimi	2019	2020 Planlanan	2020 Yıl Sonu Gerçekleşme	2021 Hedef	2022 Tahmin	2023 Tahmin
1- Aylık bağlanan bakıma ihtiyacı olan engelli sayısı	Sayı	287.817	293.000	277.553	296.000	299.000	302.000

Göstergeye İlişkin Açıklama: 2022 sayılı 65 Yaşını Doldurmuş Muhtaç, Gücsüz ve Kimsesiz Türk Vatandaşlarına Aylık Bağlanması Hakkında Kanun kapsamında Sosyal güvencesi olmayan ve hane içinde kişi başına düşen geliri net asgari ücretin 1/3'ünden az olan %70 ve üzeri engel oranına sahip kişilere yapılan yardımlardır. Ödemeler genel bütçeden karşılanmaktadır.

Hesaplama Yöntemi: Sistem veri tabanındaki kişi sayısı toplamı.

Verinin Kaynağı: Bütünleşik Sosyal Yardım Bilgi Sistemi (SYGM)

Sorumlu İdare: AİLE, ÇALIŞMA VE SOSYAL HİZMETLER BAKANLIĞI

Performans Göstergesi	Ölçü Birimi	2019	2020 Planlanan	2020 Yıl Sonu Gerçekleşme	2021 Hedef	2022 Tahmin	2023 Tahmin
2-Aylık bağlanan engelli sayısı	Sayı	352.127	348.000	346.752	350.000	352.000	354.000

Göstergeye İlişkin Açıklama: 2022 sayılı 65 Yaşını Doldurmuş Muhtaç, Gücsüz ve Kimsesiz Türk Vatandaşlarına Aylık Bağlanması Hakkında Kanun kapsamında Sosyal güvencesi olmayan ve hane içinde kişi başına düşen geliri net asgari ücretin 1/3'ünden az olan %40-%69 arası engel oranına sahip kişilere yapılan yardımlardır. Ödemeler genel bütçeden karşılanmaktadır.

Hesaplama Yöntemi: Sistem veri tabanındaki kişi sayısı toplamı.

Verinin Kaynağı: Bütünleşik Sosyal Yardım Bilgi Sistemi (SYGM)

Sorumlu İdare: AİLE, ÇALIŞMA VE SOSYAL HİZMETLER BAKANLIĞI



Performans Göstergesi	Ölçü Birimi	2019	2020 Planlanan	2020 Yıl Sonu Gerçekleşme	2021 Hedef	2022 Tahmin	2023 Tahmin
3- Aylık bağlanan engelli yakını sayısı	Sayı	96.210	95.000	95.540	96.000	97.000	98.000

Göstergeye İlişkin Açıklama: 2022 sayılı 65 Yaşını Doldurmuş Muhtaç, Güçsüz ve Kimsesiz Türk Vatandaşlarına Aylık Bağlanması Hakkında Kanun kapsamında Sosyal güvencesi olmayan ve hane içinde kişi başına düşen geliri net asgari ücretin 1/3'ünden az olan %40 ve üzeri engel oranına sahip 18 yaş altı engelli yakını olan kişilere yapılan yardımlardır. Ödemeler genel bütçeden karşılanmaktadır.

Hesaplama Yöntemi: Sistem veri tabanındaki kişi sayısı toplamı.

Verinin Kaynağı: Bütünleşik Sosyal Yardım Bilgi Sistemi (SYGM)

Sorumlu İdare: AİLE, ÇALIŞMA VE SOSYAL HİZMETLER BAKANLIĞI

Performans Göstergesi	Ölçü Birimi	2019	2020 Planlanan	2020 Yıl Sonu Gerçekleşme	2021 Hedef	2022 Tahmin	2023 Tahmin
4- Aylık bağlanan yaşlı sayısı	Sayı	805.432	838.976	825.573	864.145	890.069	898.969

Göstergeye İlişkin Açıklama: 2022 sayılı 65 Yaşını Doldurmuş Muhtaç, Güçsüz ve Kimsesiz Türk Vatandaşlarına Aylık Bağlanması Hakkında Kanun kapsamında Sosyal güvencesi olmayan ve kendisi ile eşinin ortalama geliri net asgari ücretin 1/3'ünden az olan 65 yaş üstü kişiler için yapılan yardımlardır. Ödemeler genel bütçeden karşılanmaktadır.

Hesaplama Yöntemi: Sistem veri tabanındaki kişi sayısı toplamı.

Verinin Kaynağı: Bütünleşik Sosyal Yardım Bilgi Sistemi (SYGM)

Sorumlu İdare: AİLE, ÇALIŞMA VE SOSYAL HİZMETLER BAKANLIĞI

Performans Göstergesi	Ölçü Birimi	2019	2020 Planlanan	2020 Yıl Sonu Gerçekleşme	2021 Hedef	2022 Tahmin	2023 Tahmin
5-Silikozis aylığı bağlanan kişi sayısı	Sayı	164	160	163	160	160	160

Göstergeye İlişkin Açıklama: 2022 sayılı 65 Yaşını Doldurmuş Muhtaç, Güçsüz ve Kimsesiz Türk Vatandaşlarına Aylık Bağlanması Hakkında Kanun kapsamında silikozis hastalarına yönelik yapılan yardım programıdır. Ödemeler genel bütçeden yapılmaktadır.

Hesaplama Yöntemi: Sistem veri tabanındaki kişi sayısı toplamı.

Verinin Kaynağı: Bütünleşik Sosyal Yardım Bilgi Sistemi (SYGM)

Sorumlu İdare: AİLE, ÇALIŞMA VE SOSYAL HİZMETLER BAKANLIĞI



Alt Program Kapsamında Yürütülecek Faaliyet Maliyetleri

Faaliyetler	2020 Bütçe	2020 Harcama (Haziran)	2021 Bütçe	2022 Tahmin	2023 Tahmin
İhtiyaç Sahibi Engellilerin Mali Açıdan Desteklenmesi	5.397.638.000	2.523.059.954	5.819.408.000	6.238.522.000	6.649.640.000
Bütçe İçi	5.397.638.000	2.523.059.954	5.819.408.000	6.238.522.000	6.649.640.000
Bütçe Dışı	0	0	0	0	0
İhtiyaç Sahibi Yaşlıların Mali Açıdan Desteklenmesi	6.221.959.000	3.116.521.835	6.854.592.000	7.355.474.000	7.846.440.000
Bütçe İçi	6.221.959.000	3.116.521.835	6.854.592.000	7.355.474.000	7.846.440.000
Bütçe Dışı	0	0	0	0	0
Sosyal Güvenliği Olmayanların Sağlık Primi Giderlerinin Karşılanması	13.383.926.000	7.214.468.597	15.964.463.000	17.118.540.000	18.159.059.000
Bütçe İçi	13.383.926.000	7.214.468.597	15.964.463.000	17.118.540.000	18.159.059.000
Bütçe Dışı	0	0	0	0	0
Sosyal Yardımlaşma ve Dayanışmayı Teşvik Kanunu Kapsamında Katılım Payı Destekleri	92.054.000	18.968.235	107.450.000	113.575.000	119.776.000
Bütçe İçi	47.960.000	0	52.730.000	56.119.000	59.447.000
Bütçe Dışı	44.094.000	18.968.235	54.720.000	57.456.000	60.329.000
T O P L A M	25.095.577.000	12.873.018.621	28.745.913.000	30.826.111.000	32.774.915.000
Bütçe İçi	25.051.483.000	12.854.050.386	28.691.193.000	30.768.655.000	32.714.586.000
Bütçe Dışı	44.094.000	18.968.235	54.720.000	57.456.000	60.329.000



Faaliyetlere İlişkin Açıklamalar:

İhtiyaç Sahibi Engellilerin Mali Açıdan Desteklenmesi

2022 sayılı 65 Yaşını Doldurmuş Muhtaç, Güçsüz ve Kimsesiz Türk Vatandaşlarına Aylık Bağlanması Hakkında Kanun kapsamında Sosyal güvencesi olmayan ve hane içinde kişi başına düşen geliri net asgari ücretin 1/3'ünden az olan %40 ve üzeri engel oranına sahip kişilere yapılan yardımlardır. Ödemeler genel bütçeden karşılanmaktadır.

İhtiyaç Sahibi Yaşlıların Mali Açıdan Desteklenmesi

2022 sayılı 65 Yaşını Doldurmuş Muhtaç, Güçsüz ve Kimsesiz Türk Vatandaşlarına Aylık Bağlanması Hakkında Kanun kapsamında sosyal güvencesi olmayan ve kendisi ile eşinin ortalama geliri net asgari ücretin 1/3'ünden az olan 65 yaş üstü kişiler için yapılan yardımlardır. Ödemeler genel bütçeden karşılanmaktadır.

Sosyal Güvenliği Olmayanların Sağlık Primi Giderlerinin Karşlanması

5510 sayılı Sosyal Sigortalar ve Genel Sağlık Sigortası Kanunu kapsamında, kişi başına düşen gelir seviyesi brüt asgari ücretin üçte birinin altında olan vatandaşlar için genel bütçeden ödenen genel sağlık sigortası primidir.

Sosyal Yardımlaşma ve Dayanışmayı Teşvik Kanunu Kapsamında Katılım Payı Destekleri

5510 sayılı Sosyal Sigortalar ve Genel Sağlık Sigortası Kanununun 60'ıncı maddesinin birinci fıkrasının (c) bendinde sayılan genel sağlık sigortalısı ve bakmakla yükümlü olduğu kişilerin 5510 sayılı Kanun gereği ödedikleri katılım paylarının SYD Vakfından talep edilmesi durumunda ödenen desteklerdir. Ödemeler SYDT Fonundan karşılanmaktadır. Bir önceki yıla ait fondan ödenen tutar genel bütçeden fona aktarılmaktadır.



FAALİYET MALİYETLERİ TABLOSU

İdare Adı	AİLE, ÇALIŞMA VE SOSYAL HİZMETLER BAKANLIĞI
Program Adı	YOKSULLUKLA MÜCADELE VE SOSYAL YARDIMLAŞMA
Alt Program Adı	SOSYAL YARDIMLAŞMA
Alt Program Hedefi	Sosyal yardımların bütüncül ve hane odaklı bir yaklaşımla etkin şekilde yürütülmesi sağlanacaktır.
Faaliyet Adı	Elektrik Tüketim Desteği.
Açıklama	<p>3294 sayılı Sosyal Yardımlaşma ve Dayanışmayı Teşvik Kanunu ile 2022 sayılı 65 Yaşını Doldurmuş Muhtaç, Güçsüz ve Kimsesiz Türk Vatandaşlarına Aylık Bağlanması Hakkında Kanun kapsamında düzenli sosyal yardım almaya ilişkin verilmiş hak sahipliği kararı devam eden haneler faydalanmaktadır. Yardım programı kapsamında;</p> <p>1-2 kişilik hanelere aylık 75 kWh, 3 kişilik hanelere aylık 100 kWh, 4 kişilik hanelere aylık 125 kWh, 5 ve daha fazla kişilik hanelere aylık 150 kWh karşılığı TL olarak ödeme yapılmaktadır. Ödemeler SYDT Fonundan karşılanmaktadır.</p>

EKONOMİK KOD	2020 Bütçe	2020 Harcama (Haziran)	2021 Bütçe	2022 Tahmin	2023 Tahmin
Personel Giderleri					
Sosyal Güvenlik Kurumuna Devlet Primi Giderleri					
Mal ve Hizmet Alım Giderleri					
Faiz Giderleri					
Cari Transferler					
Sermaye Giderleri					
Sermaye Transferleri					
Borç Verme					
BÜTÇE İÇİ TOPLAM KAYNAK					
Döner Sermaye					
Özel Hesap					
Diğer Bütçe Dışı Kaynak	1.817.867.000	558.059.366	1.518.798.000	1.594.737.900	1.674.474.795
BÜTÇE DIŞI TOPLAM KAYNAK	1.817.867.000	558.059.366	1.518.798.000	1.594.737.900	1.674.474.795
FAALİYET MALİYETİ TOPLAMI	1.817.867.000	558.059.366	1.518.798.000	1.594.737.900	1.674.474.795



FAALİYET MALİYETLERİ TABLOSU

İdare Adı	AİLE, ÇALIŞMA VE SOSYAL HİZMETLER BAKANLIĞI
Program Adı	YOKSULLUKLA MÜCADELE VE SOSYAL YARDIMLAŞMA
Alt Program Adı	SOSYAL YARDIMLAŞMA
Alt Program Hedefi	Sosyal yardımların bütüncül ve hane odaklı bir yaklaşımla etkin şekilde yürütülmesi sağlanacaktır.
Faaliyet Adı	Eşi Vefat Etmiş Kadınlara Yapılan Yardımlar.
Açıklama	3294 sayılı Sosyal Yardımlaşma ve Dayanışmayı Teşvik Kanunu kapsamında düzenli nakdi sosyal yardım programı çerçevesinde muhtaç durumdaki eşi vefat etmiş kadınlara şartları devam ettiği süre içerisinde aylık 325 TL olmak üzere 2 aylık periyotlarla ödenen yardım programıdır. Ödemeler SYDT Fonundan karşılanmaktadır.

EKONOMİK KOD	2020 Bütçe	2020 Harcama (Haziran)	2021 Bütçe	2022 Tahmin	2023 Tahmin
Personel Giderleri					
Sosyal Güvenlik Kurumuna Devlet Primi Giderleri					
Mal ve Hizmet Alım Giderleri					
Faiz Giderleri					
Cari Transferler					
Sermaye Giderleri					
Sermaye Transferleri					
Borç Verme					
BÜTÇE İÇİ TOPLAM KAYNAK					
Döner Sermaye					
Özel Hesap					
Diğer Bütçe Dışı Kaynak	429.660.000	168.112.425	394.489.778	414.214.266	434.924.980
BÜTÇE DIŞI TOPLAM KAYNAK	429.660.000	168.112.425	394.489.778	414.214.266	434.924.980
FAALİYET MALİYETİ TOPLAMI	429.660.000	168.112.425	394.489.778	414.214.266	434.924.980



FAALİYET MALİYETLERİ TABLOSU

İdare Adı	AİLE, ÇALIŞMA VE SOSYAL HİZMETLER BAKANLIĞI
Program Adı	YOKSULLUKLA MÜCADELE VE SOSYAL YARDIMLAŞMA
Alt Program Adı	SOSYAL YARDIMLAŞMA
Alt Program Hedefi	Sosyal yardımların bütüncül ve hane odaklı bir yaklaşımla etkin şekilde yürütülmesi sağlanacaktır.
Faaliyet Adı	Muhtaç Asker Ailelerine Yardım.
Açıklama	3294 sayılı Sosyal Yardımlaşma ve Dayanışmayı Teşvik Kanunu kapsamında vatani görevini yerine getirmekte olan askerlerimizin, sosyal güvencesi olmayan ve ihtiyaç sahibi ailelerinin askerlik görevi süresince desteklenmesi için aylık 400 TL olmak üzere 2 aylık periyotlarla ödenen yardım programıdır. Ödemeler SYDT Fonundan karşılanmaktadır.

EKONOMİK KOD	2020 Bütçe	2020 Harcama (Haziran)	2021 Bütçe	2022 Tahmin	2023 Tahmin
Personel Giderleri					
Sosyal Güvenlik Kurumuna Devlet Primi Giderleri					
Mal ve Hizmet Alım Giderleri					
Faiz Giderleri					
Cari Transferler					
Sermaye Giderleri					
Sermaye Transferleri					
Borç Verme					
BÜTÇE İÇİ TOPLAM KAYNAK					
Döner Sermaye					
Özel Hesap					
Diğer Bütçe Dışı Kaynak	173.721.920	54.737.175	155.804.040	163.594.242	171.773.954
BÜTÇE DIŞI TOPLAM KAYNAK	173.721.920	54.737.175	155.804.040	163.594.242	171.773.954
FAALİYET MALİYETİ TOPLAMI	173.721.920	54.737.175	155.804.040	163.594.242	171.773.954



FAALİYET MALİYETLERİ TABLOSU

İdare Adı	AİLE, ÇALIŞMA VE SOSYAL HİZMETLER BAKANLIĞI
Program Adı	YOKSULLUKLA MÜCADELE VE SOSYAL YARDIMLAŞMA
Alt Program Adı	SOSYAL YARDIMLAŞMA
Alt Program Hedefi	Sosyal yardımların bütüncül ve hane odaklı bir yaklaşımla etkin şekilde yürütülmesi sağlanacaktır.
Faaliyet Adı	Öksüz, Yetim ve Muhtaç Asker Çocuğu Yardımı.
Açıklama	3294 sayılı Sosyal Yardımlaşma ve Dayanışma Teşvik Kanunu kapsamında annesi veya babası vefat etmiş 18 yaşından küçük çocuklardan muhtaç durumda olanlara yapılan nakdi yardımdır. Aylık ödeme tutarı 150 TL'dir. Ödemeler SYDT Fonundan karşılanmaktadır.

EKONOMİK KOD	2020 Bütçe	2020 Harcama (Haziran)	2021 Bütçe	2022 Tahmin	2023 Tahmin
Personel Giderleri					
Sosyal Güvenlik Kurumuna Devlet Primi Giderleri					
Mal ve Hizmet Alım Giderleri					
Faiz Giderleri					
Cari Transferler					
Sermaye Giderleri					
Sermaye Transferleri					
Borç Verme					
BÜTÇE İÇİ TOPLAM KAYNAK					
Döner Sermaye					
Özel Hesap					
Diğer Bütçe Dışı Kaynak	66.145.200	29.854.950	80.196.795	84.206.634	88.416.966
BÜTÇE DIŞI TOPLAM KAYNAK	66.145.200	29.854.950	80.196.795	84.206.634	88.416.966
FAALİYET MALİYETİ TOPLAMI	66.145.200	29.854.950	80.196.795	84.206.634	88.416.966



FAALİYET MALİYETLERİ TABLOSU

İdare Adı	AİLE, ÇALIŞMA VE SOSYAL HİZMETLER BAKANLIĞI
Program Adı	YOKSULLUKLA MÜCADELE VE SOSYAL YARDIMLAŞMA
Alt Program Adı	SOSYAL YARDIMLAŞMA
Alt Program Hedefi	Sosyal yardımların bütüncül ve hane odaklı bir yaklaşımla etkin şekilde yürütülmesi sağlanacaktır.
Faaliyet Adı	Şartlı Nakit Transferleri.
Açıklama	Şartlı Eğitim ve Şartlı Sağlık Yardımı şeklinde iki bileşenden oluşmaktadır. Şartlı Eğitim Yardımı; 3294 sayılı Sosyal Yardımlaşma ve Dayanışmayı Teşvik Kanunu kapsamında sosyal güvencesi olmayan, fakir ve muhtaç durumda bulunan ailelere çocuklarını okula göndermeleri şartıyla yapılan yardımlardır. Yardım programı kapsamında ilköğretim erkek öğrenci için aylık 45 TL, kız öğrenci için aylık 50 TL ortaöğretim erkek öğrenci için aylık 55 TL, kız öğrenci için aylık 75 TL şeklinde 2 ayda bir ödeme yapılmaktadır. Şartlı Sağlık Yardımı; sosyal güvencesi olmayan, fakir ve muhtaç durumda bulunan ailelere çocuklarını sağlık kontrolüne göndermeleri, anne adaylarının ise hamilelik süresince sağlık kontrolüne gitmeleri ve doğumlarını hastanede yapmaları şartıyla yapılan yardımlardır. Yardım programı kapsamında gebelik döneminde anne için aylık 45 TL gebelik yardımı doğumun hastanede yapılması halinde tek seferlik 100 TL doğum yardımı, doğum sonrası lohusalık döneminde iki aylık 45 TL lohusalık yardımı, çocuk için aylık 45 TL sağlık yardımı ödemeleri yapılmaktadır. Yine muhtaç hanelerin çoklu doğum sonucu olan ve hayatta kalan 0-24 aylık her bir çocuğuna (iki ve üzeri), Sağlık Bakanlığının Çocukluk Dönemi Aşı Takviminde yer alan aşıları süresi içinde yaptırılması kaydıyla, aylık 150 TL olmak üzere 2 ayda bir ödeme yapılmaktadır. Ödemeler SYDT Fonundan karşılanmaktadır.

EKONOMİK KOD	2020 Bütçe	2020 Harcama (Haziran)	2021 Bütçe	2022 Tahmin	2023 Tahmin
Personel Giderleri					
Sosyal Güvenlik Kurumuna Devlet Primi Giderleri					
Mal ve Hizmet Alım Giderleri					
Faiz Giderleri					
Cari Transferler					
Sermaye Giderleri					
Sermaye Transferleri					
Borç Verme					
BÜTÇE İÇİ TOPLAM KAYNAK					
Döner Sermaye					
Özel Hesap					
Diğer Bütçe Dışı Kaynak	1.187.539.350	593.145.920	1.664.205.000	1.747.415.250	1.834.786.012
BÜTÇE DIŞI TOPLAM KAYNAK	1.187.539.350	593.145.920	1.664.205.000	1.747.415.250	1.834.786.012
FAALİYET MALİYETİ TOPLAMI	1.187.539.350	593.145.920	1.664.205.000	1.747.415.250	1.834.786.012



FAALİYET MALİYETLERİ TABLOSU

İdare Adı	AİLE, ÇALIŞMA VE SOSYAL HİZMETLER BAKANLIĞI
Program Adı	YOKSULLUKLA MÜCADELE VE SOSYAL YARDIMLAŞMA
Alt Program Adı	SOSYAL YARDIMLAŞMA
Alt Program Hedefi	Sosyal yardımların bütüncül ve hane odaklı bir yaklaşımla etkin şekilde yürütülmesi sağlanacaktır.
Faaliyet Adı	Sosyal Yardım Hizmetlerinin Planlanması ve Koordinasyonu.
Açıklama	3294 sayılı Sosyal Yardımlaşma ve Dayanışmayı Teşvik Kanunu ile 2022 sayılı 65 Yaşını Doldurmuş Muhtaç, Güçsüz ve Kimsesiz Türk Vatandaşlarına Aylık Bağlanması Hakkında Kanun kapsamında yoksullukla mücadeleye ilişkin olarak araştırma, inceleme ve proje faaliyetleri yürütülmektedir. Bu faaliyetlere ait iş ve işlemlerin planlanması ve koordinasyonun sağlanmasına yönelik harcamalar ise genel bütçeden yapılmaktadır.

EKONOMİK KOD	2020 Bütçe	2020 Harcama (Haziran)	2021 Bütçe	2022 Tahmin	2023 Tahmin
Personel Giderleri	9.837.000	4.348.260	10.744.000	11.541.000	12.255.000
Sosyal Güvenlik Kurumuna Devlet Primi Giderleri	1.481.000	586.526	1.563.000	1.679.000	1.784.000
Mal ve Hizmet Alım Giderleri	30.718.000	14.566.442	32.181.000	34.250.000	36.282.000
Faiz Giderleri					
Cari Transferler	0	4.400.000.000	0	0	0
Sermaye Giderleri	0	0	210.000	197.000	241.000
Sermaye Transferleri					
Borç Verme					
BÜTÇE İÇİ TOPLAM KAYNAK	42.036.000	4.419.501.228	44.698.000	47.667.000	50.562.000
Döner Sermaye					
Özel Hesap					
Diğer Bütçe Dışı Kaynak					
BÜTÇE DIŞI TOPLAM KAYNAK					
FAALİYET MALİYETİ TOPLAMI	42.036.000	4.419.501.228	44.698.000	47.667.000	50.562.000



FAALİYET MALİYETLERİ TABLOSU

İdare Adı	AİLE, ÇALIŞMA VE SOSYAL HİZMETLER BAKANLIĞI
Program Adı	YOKSULLUKLA MÜCADELE VE SOSYAL YARDIMLAŞMA
Alt Program Adı	SOSYAL YARDIMLAŞMA
Alt Program Hedefi	Sosyal yardımların bütüncül ve hane odaklı bir yaklaşımla etkin şekilde yürütülmesi sağlanacaktır.
Faaliyet Adı	Sosyal Yardımlaşma ve Dayanışmayı Teşvik Kanununun Amaçlarını Gerçekleştirmeye Yönelik Diğer Destekler.
Açıklama	Aşevleri, sosyal hizmet projeleri, sosyal konut projesi, yakacak yardımları, eğitim materyali yardımı vb. gibi 3294 sayılı Kanun kapsamında SYDT Fonundan karşılanan diğer sosyal yardım ödemelerini kapsamaktadır.

EKONOMİK KOD	2020 Bütçe	2020 Harcama (Haziran)	2021 Bütçe	2022 Tahmin	2023 Tahmin
Personel Giderleri					
Sosyal Güvenlik Kurumuna Devlet Primi Giderleri					
Mal ve Hizmet Alım Giderleri					
Faiz Giderleri					
Cari Transferler					
Sermaye Giderleri					
Sermaye Transferleri					
Borç Verme					
BÜTÇE İÇİ TOPLAM KAYNAK					
Döner Sermaye					
Özel Hesap					
Diğer Bütçe Dışı Kaynak	5.686.161.582	3.978.000.732	6.992.579.436	7.342.208.408	7.709.318.828
BÜTÇE DIŞI TOPLAM KAYNAK	5.686.161.582	3.978.000.732	6.992.579.436	7.342.208.408	7.709.318.828
FAALİYET MALİYETİ TOPLAMI	5.686.161.582	3.978.000.732	6.992.579.436	7.342.208.408	7.709.318.828



FAALİYET MALİYETLERİ TABLOSU

İdare Adı	AİLE, ÇALIŞMA VE SOSYAL HİZMETLER BAKANLIĞI
Program Adı	YOKSULLUKLA MÜCADELE VE SOSYAL YARDIMLAŞMA
Alt Program Adı	YOKSULLUKLA MÜCADELE
Alt Program Hedefi	Sosyal yardımlar ile yoksulluk ve yoksulluğun etkileri azaltılacaktır.
Faaliyet Adı	İhtiyaç Sahibi Engellilerin Mali Açıdan Desteklenmesi.
Açıklama	2022 sayılı 65 Yaşını Doldurmuş Muhtaç, Güçsüz ve Kimsesiz Türk Vatandaşlarına Aylık Bağlanması Hakkında Kanun kapsamında Sosyal güvencesi olmayan ve hane içinde kişi başına düşen geliri net asgari ücretin 1/3'ünden az olan %40 ve üzeri engel oranına sahip kişilere yapılan yardımlardır. Ödemeler genel bütçeden karşılanmaktadır.

EKONOMİK KOD	2020 Bütçe	2020 Harcama (Haziran)	2021 Bütçe	2022 Tahmin	2023 Tahmin
Personel Giderleri					
Sosyal Güvenlik Kurumuna Devlet Primi Giderleri					
Mal ve Hizmet Alım Giderleri					
Faiz Giderleri					
Cari Transferler	5.397.638.000	2.523.059.954	5.819.408.000	6.238.522.000	6.649.640.000
Sermaye Giderleri					
Sermaye Transferleri					
Borç Verme					
BÜTÇE İÇİ TOPLAM KAYNAK	5.397.638.000	2.523.059.954	5.819.408.000	6.238.522.000	6.649.640.000
Döner Sermaye					
Özel Hesap					
Diğer Bütçe Dışı Kaynak					
BÜTÇE DIŞI TOPLAM KAYNAK					
FAALİYET MALİYETİ TOPLAMI	5.397.638.000	2.523.059.954	5.819.408.000	6.238.522.000	6.649.640.000



FAALİYET MALİYETLERİ TABLOSU

İdare Adı	AİLE, ÇALIŞMA VE SOSYAL HİZMETLER BAKANLIĞI
Program Adı	YOKSULLUKLA MÜCADELE VE SOSYAL YARDIMLAŞMA
Alt Program Adı	YOKSULLUKLA MÜCADELE
Alt Program Hedefi	Sosyal yardımlar ile yoksulluk ve yoksulluğun etkileri azaltılacaktır.
Faaliyet Adı	İhtiyaç Sahibi Yaşlıların Mali Açıdan Desteklenmesi.
Açıklama	2022 sayılı 65 Yaşını Doldurmuş Muhtaç, Güçsüz ve Kimsesiz Türk Vatandaşlarına Aylık Bağlanması Hakkında Kanun kapsamında sosyal güvencesi olmayan ve kendisi ile eşinin ortalama geliri net asgari ücretin 1/3'ünden az olan 65 yaş üstü kişiler için yapılan yardımlardır. Ödemeler genel bütçeden karşılanmaktadır.

EKONOMİK KOD	2020 Bütçe	2020 Harcama (Haziran)	2021 Bütçe	2022 Tahmin	2023 Tahmin
Personel Giderleri					
Sosyal Güvenlik Kurumuna Devlet Primi Giderleri					
Mal ve Hizmet Alım Giderleri					
Faiz Giderleri					
Cari Transferler	6.221.959.000	3.116.521.835	6.854.592.000	7.355.474.000	7.846.440.000
Sermaye Giderleri					
Sermaye Transferleri					
Borç Verme					
BÜTÇE İÇİ TOPLAM KAYNAK	6.221.959.000	3.116.521.835	6.854.592.000	7.355.474.000	7.846.440.000
Döner Sermaye					
Özel Hesap					
Diğer Bütçe Dışı Kaynak					
BÜTÇE DIŞI TOPLAM KAYNAK					
FAALİYET MALİYETİ TOPLAMI	6.221.959.000	3.116.521.835	6.854.592.000	7.355.474.000	7.846.440.000



FAALİYET MALİYETLERİ TABLOSU

İdare Adı	AİLE, ÇALIŞMA VE SOSYAL HİZMETLER BAKANLIĞI
Program Adı	YOKSULLUKLA MÜCADELE VE SOSYAL YARDIMLAŞMA
Alt Program Adı	YOKSULLUKLA MÜCADELE
Alt Program Hedefi	Sosyal yardımlar ile yoksulluk ve yoksulluğun etkileri azaltılacaktır.
Faaliyet Adı	Sosyal Güvenliği Olmayanların Sağlık Primi Giderlerinin Karşılanması
Açıklama	5510 sayılı Sosyal Sigortalar ve Genel Sağlık Sigortası Kanunu kapsamında, kişi başına düşen gelir seviyesi brüt asgari ücretin üçte birinin altında olan vatandaşlar için genel bütçeden ödenen Genel Sağlık Sigortası primidir.

EKONOMİK KOD	2020 Bütçe	2020 Harcama (Haziran)	2021 Bütçe	2022 Tahmin	2023 Tahmin
Personel Giderleri					
Sosyal Güvenlik Kurumuna Devlet Primi Giderleri					
Mal ve Hizmet Alım Giderleri					
Faiz Giderleri					
Cari Transferler	13.383.926.000	7.214.468.597	15.964.463.000	17.118.540.000	18.159.059.000
Sermaye Giderleri					
Sermaye Transferleri					
Borç Verme					
BÜTÇE İÇİ TOPLAM KAYNAK	13.383.926.000	7.214.468.597	15.964.463.000	17.118.540.000	18.159.059.000
Döner Sermaye					
Özel Hesap					
Diğer Bütçe Dışı Kaynak					
BÜTÇE DIŞI TOPLAM KAYNAK					
FAALİYET MALİYETİ TOPLAMI	13.383.926.000	7.214.468.597	15.964.463.000	17.118.540.000	18.159.059.000



FAALİYET MALİYETLERİ TABLOSU

İdare Adı	AİLE, ÇALIŞMA VE SOSYAL HİZMETLER BAKANLIĞI
Program Adı	YOKSULLUKLA MÜCADELE VE SOSYAL YARDIMLAŞMA
Alt Program Adı	YOKSULLUKLA MÜCADELE
Alt Program Hedefi	Sosyal yardımlar ile yoksulluk ve yoksulluğun etkileri azaltılacaktır.
Faaliyet Adı	Sosyal Yardımlaşma ve Dayanışmayı Teşvik Kanunu Kapsamında Katılım Payı Destekleri.
Açıklama	5510 sayılı Sosyal Sigortalar ve Genel Sağlık Sigortası Kanununun 60'ıncı maddesinin birinci fıkrasının (c) bendinde sayılan genel sağlık sigortalısı ve bakmakla yükümlü olduğu kişilerin 5510 sayılı Kanun gereği ödedikleri katılım paylarının SYD Vakfından talep edilmesi durumunda ödenen desteklerdir. Ödemeler SYDT Fonundan karşılanmaktadır. Bir önceki yıla ait Fondan ödenen tutar genel bütçeden fona aktarılmaktadır.

EKONOMİK KOD	2020 Bütçe	2020 Harcama (Haziran)	2021 Bütçe	2022 Tahmin	2023 Tahmin
Personel Giderleri					
Sosyal Güvenlik Kurumuna Devlet Primi Giderleri					
Mal ve Hizmet Alım Giderleri					
Faiz Giderleri					
Cari Transferler	47.960.000	0	52.730.000	56.119.000	59.447.000
Sermaye Giderleri					
Sermaye Transferleri					
Borç Verme					
BÜTÇE İÇİ TOPLAM KAYNAK	47.960.000	0	52.730.000	56.119.000	59.447.000
Döner Sermaye					
Özel Hesap					
Diğer Bütçe Dışı Kaynak	44.094.000	18.968.235	54.720.000	57.456.000	60.329.000
BÜTÇE DIŞI TOPLAM KAYNAK	44.094.000	18.968.235	54.720.000	57.456.000	60.329.000
FAALİYET MALİYETİ TOPLAMI	92.054.000	18.968.235	107.450.000	113.575.000	119.776.000



YÖNETİM VE DESTEK PROGRAMI KAPSAMINDAKİ FAALİYET MALİYETLERİ TABLOLARI

FAALİYET MALİYETLERİ TABLOSU

İdare Adı	AİLE, ÇALIŞMA VE SOSYAL HİZMETLER BAKANLIĞI
Program Adı	YÖNETİM VE DESTEK PROGRAMI
Alt Program Adı	TEFTİŞ, DENETİM VE DANIŞMANLIK HİZMETLERİ
Faaliyet Adı	Hukuki Danışmanlık ve Muhakemat Hizmetleri.
Açıklama	1 sayılı Cumhurbaşkanlığı Kararnamesinin 77/A maddesi kapsamında Bakanlığın taraf olduğu adli ve idari davalarda, tahkim yargılamasında ve icra işlemlerinde Bakanlığın temsil etmek, anlaşmazlıkları önleyici hukuki tedbirleri zamanında almak, Bakanlık hizmetleriyle ilgili olarak Bakanlıklar ile diğer kamu kurum ve kuruluşları tarafından hazırlanan mevzuat taslaklarını incelemek, Bakanlık görüşünü oluşturmak, Bakanlık birimleri tarafından düzenlenecek her türlü mevzuat, sözleşme ve şartname taslaklarını incelemek, Bakanlık merkez birimlerine hukuki mütalaa vermek, Bakanlığın faaliyet amaçlarını daha iyi gerçekleştirmek, mevzuata, plan ve programa uygun çalışmayı temin etmek amacıyla gerekli hukuki teklifleri hazırlayıp Bakanlık Makamına sunmak, hukuk uyuşmazlıklarında arabuluculuk komisyonunun sekretarya işlemlerini yürütmek.

EKONOMİK KOD	2020 Bütçe	2020 Harcama (Haziran)	2021 Bütçe	2022 Tahmin	2023 Tahmin
Personel Giderleri	5.074.000	3.428.789	5.457.000	5.861.000	6.223.000
Sosyal Güvenlik Kurumuna Devlet Primi Giderleri	1.190.000	530.400	1.073.000	1.153.000	1.224.000
Mal ve Hizmet Alım Giderleri	1.514.000	2.825.103	3.233.000	3.442.000	3.647.000
Faiz Giderleri					
Cari Transferler					
Sermaye Giderleri	0	0	325.000	305.000	374.000
Sermaye Transferleri					
Borç Verme					
BÜTÇE İÇİ TOPLAM KAYNAK	7.778.000	6.784.292	10.088.000	10.761.000	11.468.000
Döner Sermaye					
Özel Hesap					
Diğer Bütçe Dışı Kaynak					
BÜTÇE DIŞI TOPLAM KAYNAK					
FAALİYET MALİYETİ TOPLAMI	7.778.000	6.784.292	10.088.000	10.761.000	11.468.000



FAALİYET MALİYETLERİ TABLOSU

İdare Adı	AİLE, ÇALIŞMA VE SOSYAL HİZMETLER BAKANLIĞI
Program Adı	YÖNETİM VE DESTEK PROGRAMI
Alt Program Adı	TEFTİŞ, DENETİM VE DANIŞMANLIK HİZMETLERİ
Faaliyet Adı	İç Denetim.
Açıklama	5018 sayılı Kamu Mali Yönetim ve Kontrol Kanununun 63'üncü maddesi kapsamında, Bakanlığımız yönetim ve kontrol yapılarının risk analizleri doğrultusunda değerlendirilmesi, kaynakların etkili, ekonomik ve verimli kullanılıp kullanılmadığı hususunda incelemeler yapılması ve önerilerde bulunulması, harcamaların ve mali işlemlerin mevzuat ve üst politika belgelerine uygunluğu ile mali yönetim ve kontrol süreçlerinin denetlenmesi ve raporlanması gibi iş, işlem ve süreçlere yönelik faaliyetler yürütülmektedir.

EKONOMİK KOD	2020 Bütçe	2020 Harcama (Haziran)	2021 Bütçe	2022 Tahmin	2023 Tahmin
Personel Giderleri	3.428.000	1.893.364	3.781.000	4.061.000	4.312.000
Sosyal Güvenlik Kurumuna Devlet Primi Giderleri	670.000	287.161	730.000	784.000	832.000
Mal ve Hizmet Alım Giderleri	190.000	57.448	206.000	218.000	230.000
Faiz Giderleri					
Cari Transferler					
Sermaye Giderleri					
Sermaye Transferleri					
Borç Verme					
BÜTÇE İÇİ TOPLAM KAYNAK	4.288.000	2.237.973	4.717.000	5.063.000	5.374.000
Döner Sermaye					
Özel Hesap					
Diğer Bütçe Dışı Kaynak					
BÜTÇE DIŞI TOPLAM KAYNAK					
FAALİYET MALİYETİ TOPLAMI	4.288.000	2.237.973	4.717.000	5.063.000	5.374.000



FAALİYET MALİYETLERİ TABLOSU

İdare Adı	AİLE, ÇALIŞMA VE SOSYAL HİZMETLER BAKANLIĞI
Program Adı	YÖNETİM VE DESTEK PROGRAMI
Alt Program Adı	TEFTİŞ, DENETİM VE DANIŞMANLIK HİZMETLERİ
Faaliyet Adı	Kamuoyu İlişkilerinin Yürütülmesi.
Açıklama	1 sayılı Cumhurbaşkanlığı Kararnamesinin 86'ncı maddesi kapsamında yazılı, görsel, işitsel ve internet ortamında çıkan haber, yorum ve eleştirileri izleyerek, ilgili makamları bilgilendirmek ve acil müdahale gerektiren haberler hakkında işlem başlatılması için gerekli düzenlemeleri ve takibi yapmak. Basın haberleri, basın bültenleri ve basın duyuruları hazırlanmakta ve yayınlanması amacıyla ilgili medya kuruluşlarına gönderilmektedir. Bakanlığın çalışmalarına dair kamuoyunun bilgilendirilmesi için faaliyetler yürütülmektedir.

EKONOMİK KOD	2020 Bütçe	2020 Harcama (Haziran)	2021 Bütçe	2022 Tahmin	2023 Tahmin
Personel Giderleri	1.493.000	520.593	1.646.000	1.761.000	1.870.000
Sosyal Güvenlik Kurumuna Devlet Primi Giderleri	385.000	83.017	417.000	448.000	476.000
Mal ve Hizmet Alım Giderleri	17.254.000	9.125.803	18.968.000	20.187.000	21.383.000
Faiz Giderleri					
Cari Transferler					
Sermaye Giderleri					
Sermaye Transferleri					
Borç Verme					
BÜTÇE İÇİ TOPLAM KAYNAK	19.132.000	9.729.413	21.031.000	22.396.000	23.729.000
Döner Sermaye					
Özel Hesap					
Diğer Bütçe Dışı Kaynak					
BÜTÇE DIŞI TOPLAM KAYNAK					
FAALİYET MALİYETİ TOPLAMI	19.132.000	9.729.413	21.031.000	22.396.000	23.729.000



FAALİYET MALİYETLERİ TABLOSU

İdare Adı	AİLE, ÇALIŞMA VE SOSYAL HİZMETLER BAKANLIĞI
Program Adı	YÖNETİM VE DESTEK PROGRAMI
Alt Program Adı	TEFTİŞ, DENETİM VE DANIŞMANLIK HİZMETLERİ
Faaliyet Adı	Teftiş, İnceleme ve Soruşturma.
Açıklama	1 sayılı Cumhurbaşkanlığı Karamamesinin 78'inci maddesi kapsamında rehberlik ve teftiş faaliyetleri ile çalışma barışının sağlanması için işyeri ve çalışma ortamından kaynaklanan mesleki risklerin önlenerek tüm çalışanlara sağlıklı ve güvenli çalışma ortamı oluşturulması, işçilerin kanunlardan veya sözleşmelerden kaynaklanan haklarını tam olarak almaları, sosyal tarafların bilgilendirilmesi, kayıt dışı istihdamın önlenmesi, işgücü piyasasının yapısal sorunlarının çözülmesi, istihdam ve işgücüne katılım oranının artırılması, sosyal güvenliğin yaygınlaştırılması, özel olarak korunması gereken kişilerin gerek çalışma hayatında gerekse sosyal yaşamlarında karşılaştıkları sorunlara çözüm önerileri getirilmesi, toplumun gelişmesi, aile birlik ve beraberliğinin sağlanması, sosyal refahın artırılması, sosyal hizmet ve yardım kültürünün geliştirilmesi, idarenin ve ilgili tüm kuruluşların faaliyet ve işlemlerinin etkinliğinin artırılması, kamu kaynaklarının verimli kullanılması, yolsuzluk ve usulsüzlüklerin önlenmesi faaliyetlerini yürütülmektedir.

EKONOMİK KOD	2020 Bütçe	2020 Harcama (Haziran)	2021 Bütçe	2022 Tahmin	2023 Tahmin
Personel Giderleri	125.543.000	71.857.090	138.022.000	148.244.000	157.398.000
Sosyal Güvenlik Kurumuna Devlet Primi Giderleri	16.838.000	8.270.267	18.319.000	19.676.000	20.890.000
Mal ve Hizmet Alım Giderleri	16.690.000	3.771.750	17.222.000	18.329.000	19.416.000
Faiz Giderleri					
Cari Transferler					
Sermaye Giderleri	725.000	0	600.000	564.000	689.000
Sermaye Transferleri					
Borç Verme					
BÜTÇE İÇİ TOPLAM KAYNAK	159.796.000	83.899.107	174.163.000	186.813.000	198.393.000
Döner Sermaye					
Özel Hesap					
Diğer Bütçe Dışı Kaynak					
BÜTÇE DIŞI TOPLAM KAYNAK					
FAALİYET MALİYETİ TOPLAMI	159.796.000	83.899.107	174.163.000	186.813.000	198.393.000



FAALİYET MALİYETLERİ TABLOSU

İdare Adı	AİLE, ÇALIŞMA VE SOSYAL HİZMETLER BAKANLIĞI
Program Adı	YÖNETİM VE DESTEK PROGRAMI
Alt Program Adı	ÜST YÖNETİM, İDARİ VE MALİ HİZMETLER
Faaliyet Adı	Bilgi Teknolojilerine Yönelik Faaliyetler.
Açıklama	1 sayılı Cumhurbaşkanlığı Kararnamesinin 82'nci maddesi kapsamında Bakanlık merkez ve taşra birimlerinin yürütmüş olduğu iş ve işlemlerin elektronik ortamda yürütülmesinde Bakanlık personelinin ve vatandaşların ihtiyaç duyduğu bilişim sistemlerini hizmete sunmak için gerekli teknoloji araştırmalarını yapmak ve bu teknolojileri hizmete dönüştürerek Bakanlığın bilişim olanaklarını en üst seviyelere taşımak, bakanlık hizmetleriyle ilgili bilgileri toplamak ve ilgili birimlerle işbirliği içinde veri tabanları oluşturmak. Bakanlık web sitesinin daha etkin hizmet sunulması kapsamında çalışmalar yürütmek, haberleşme güvenliğini sağlamak ve bu konularda görev üstlenen personelin bilgi teknolojilerindeki gelişmelere paralel olarak düzenli şekilde hizmet içi eğitim almalarını sağlamak.

EKONOMİK KOD	2020 Bütçe	2020 Harcama (Haziran)	2021 Bütçe	2022 Tahmin	2023 Tahmin
Personel Giderleri	12.413.000	6.330.674	12.934.000	13.891.000	14.744.000
Sosyal Güvenlik Kurumuna Devlet Primi Giderleri	2.182.000	997.155	1.865.000	2.002.000	2.123.000
Mal ve Hizmet Alım Giderleri	10.705.000	4.030.332	11.774.000	12.531.000	13.273.000
Faiz Giderleri					
Cari Transferler					
Sermaye Giderleri	20.000.000	1.911.412	23.000.000	21.611.000	26.448.000
Sermaye Transferleri					
Borç Verme					
BÜTÇE İÇİ TOPLAM KAYNAK	45.300.000	13.269.573	49.573.000	50.035.000	56.588.000
Döner Sermaye					
Özel Hesap					
Diğer Bütçe Dışı Kaynak					
BÜTÇE DIŞI TOPLAM KAYNAK					
FAALİYET MALİYETİ TOPLAMI	45.300.000	13.269.573	49.573.000	50.035.000	56.588.000



FAALİYET MALİYETLERİ TABLOSU

İdare Adı	AİLE, ÇALIŞMA VE SOSYAL HİZMETLER BAKANLIĞI
Program Adı	YÖNETİM VE DESTEK PROGRAMI
Alt Program Adı	ÜST YÖNETİM, İDARİ VE MALİ HİZMETLER
Faaliyet Adı	Diğer Destek Hizmetleri.
Açıklama	1 sayılı Cumhurbaşkanlığı Kararnamesinin 80'inci maddesi kapsamında, Avrupa Birliği ve Mali Yardımlar Dairesi Başkanlığı, IPA kapsamında fonlanan İstihdam, Eğitim ve Sosyal Politikalar Sektörel Operasyonel Programı kapsamında ve program hedefleri doğrultusunda, ülkemizde istihdam, eğitim ve sosyal politikalar alanlarındaki koşulların daha iyi hale getirilmesine ve sosyo-ekonomik refahın artmasına katkıda bulunmak amacıyla ilgili alanlarda yürütülecek projeleri destekleyecek ve makro boyutlu politikalar geliştirilmesine yönelik projelere ortam sağlamaya yönelik faaliyetler yürütmektedir. İl Müdürlükleri; mevzuatla verilen görevleri planlama, programlama, yürütme, denetleme, değerlendirme ve geliştirmekle yükümlü olup korunmaya, bakıma ya da yardıma muhtaç aile, çocuk, engelli, yaşlı, şehit yakınları ve diğer bireylere verilen hizmetleri yürütmektedir.

EKONOMİK KOD	2020 Bütçe	2020 Harcama (Haziran)	2021 Bütçe	2022 Tahmin	2023 Tahmin
Personel Giderleri	343.473.000	181.231.660	390.728.000	419.660.000	445.154.000
Sosyal Güvenlik Kurumuna Devlet Primi Giderleri	44.594.000	31.003.935	48.540.000	52.311.000	55.815.000
Mal ve Hizmet Alım Giderleri	74.156.000	85.298.632	81.431.000	86.658.000	91.795.000
Faiz Giderleri					
Cari Transferler					
Sermaye Giderleri	6.894.000	1.518.842	9.250.000	8.692.000	10.637.000
Sermaye Transferleri	3.590.000	2.056.616	4.100.000	4.357.000	4.608.000
Borç Verme					
BÜTÇE İÇİ TOPLAM KAYNAK	472.707.000	301.109.685	534.049.000	571.678.000	608.009.000
Döner Sermaye					
Özel Hesap					
Diğer Bütçe Dışı Kaynak	48.504.652	13.846.098	34.944.698	16.364.214	11.868.352
BÜTÇE DIŞI TOPLAM KAYNAK	48.504.652	13.846.098	34.944.698	16.364.214	11.868.352
FAALİYET MALİYETİ TOPLAMI	521.211.652	314.955.783	568.993.698	588.042.214	619.877.352



FAALİYET MALİYETLERİ TABLOSU

İdare Adı	AİLE, ÇALIŞMA VE SOSYAL HİZMETLER BAKANLIĞI
Program Adı	YÖNETİM VE DESTEK PROGRAMI
Alt Program Adı	ÜST YÖNETİM, İDARİ VE MALİ HİZMETLER
Faaliyet Adı	Engellilerin Erişilebilirliğinin Sağlanması.
Açıklama	5378 sayılı Engelliler Hakkında Kanunu ile 20.07.2013 tarihli ve 28713 sayılı Resmi Gazete’de yayımlanan Erişilebilirlik İzleme ve Denetleme Yönetmeliği kapsamında Bakanlığımıza bağlı kuruluşlarda engellilerin erişilebilirliğinin sağlanmasına yönelik illerdeki erişilebilirlik komisyonlarınca tespit edilen aksaklıkların düzeltilmesine yönelik faaliyetler gerçekleştirilecektir.

EKONOMİK KOD	2020 Bütçe	2020 Harcama (Haziran)	2021 Bütçe	2022 Tahmin	2023 Tahmin
Personel Giderleri					
Sosyal Güvenlik Kurumuna Devlet Primi Giderleri					
Mal ve Hizmet Alım Giderleri	185.000	394.911	1.792.000	1.907.000	2.020.000
Faiz Giderleri					
Cari Transferler					
Sermaye Giderleri					
Sermaye Transferleri					
Borç Verme					
BÜTÇE İÇİ TOPLAM KAYNAK	185.000	394.911	1.792.000	1.907.000	2.020.000
Döner Sermaye					
Özel Hesap					
Diğer Bütçe Dışı Kaynak					
BÜTÇE DIŞI TOPLAM KAYNAK					
FAALİYET MALİYETİ TOPLAMI	185.000	394.911	1.792.000	1.907.000	2.020.000



FAALİYET MALİYETLERİ TABLOSU

İdare Adı	AİLE, ÇALIŞMA VE SOSYAL HİZMETLER BAKANLIĞI
Program Adı	YÖNETİM VE DESTEK PROGRAMI
Alt Program Adı	ÜST YÖNETİM, İDARİ VE MALİ HİZMETLER
Faaliyet Adı	Genel Destek Hizmetleri.
Açıklama	1 sayılı Cumhurbaşkanlığı Kararnamesinin 84'üncü maddesi kapsamında Bakanlığın taşınır ve taşınmazlarına ilişkin iş ve işlemler ilgili mevzuat çerçevesinde yürütülmekte olup, Bakanlık merkez teşkilatının çalışmalarını hızlı, verimli ve kesintisiz olarak yerine getirebilmesi için temizlik, güvenlik, aydınlatma, ısınma, onarım, taşıma, personel taşıma servisi, yemekhane vb. hizmetler sunulmaktadır.

EKONOMİK KOD	2020 Bütçe	2020 Harcama (Haziran)	2021 Bütçe	2022 Tahmin	2023 Tahmin
Personel Giderleri	50.122.000	26.941.767	59.717.000	64.138.000	67.907.000
Sosyal Güvenlik Kurumuna Devlet Primi Giderleri	15.303.000	5.516.731	18.390.000	19.751.000	20.903.000
Mal ve Hizmet Alım Giderleri	37.932.000	21.579.561	41.705.000	44.391.000	47.027.000
Faiz Giderleri					
Cari Transferler	3.945.000	1.495.202	4.930.000	5.247.000	5.558.000
Sermaye Giderleri	7.405.000	780.495	16.057.000	15.087.000	18.463.000
Sermaye Transferleri					
Borç Verme					
BÜTÇE İÇİ TOPLAM KAYNAK	114.707.000	56.313.756	140.799.000	148.614.000	159.858.000
Döner Sermaye					
Özel Hesap					
Diğer Bütçe Dışı Kaynak					
BÜTÇE DIŞI TOPLAM KAYNAK					
FAALİYET MALİYETİ TOPLAMI	114.707.000	56.313.756	140.799.000	148.614.000	159.858.000



FAALİYET MALİYETLERİ TABLOSU

İdare Adı	AİLE, ÇALIŞMA VE SOSYAL HİZMETLER BAKANLIĞI
Program Adı	YÖNETİM VE DESTEK PROGRAMI
Alt Program Adı	ÜST YÖNETİM, İDARİ VE MALİ HİZMETLER
Faaliyet Adı	İnsan Kaynakları Yönetimine İlişkin Faaliyetler.
Açıklama	1 sayılı Cumhurbaşkanlığı Kararnamesinin 83'üncü maddesi ve 657 sayılı Devlet Memurları Kanunu kapsamında Bakanlığın personel politikası ve planlaması ile personel sisteminin geliştirilmesi ve performans ölçütlerinin oluşturulması konusunda çalışmalar yapmak ve tekliflerde bulunmak, personelinin atama, nakil, terfi, emeklilik ve benzeri özlük işlemlerini yürütmek. Eğitim ve Yayın Daire Başkanlığı olarak, Bakanlığımız personelinin eğitimlerini sürekli ve verimli hale getirebilmek ve personelin niteliğini geliştirebilmek amacıyla görsel yayınlar ve uzaktan eğitim hizmetlerini geliştirmek, ihtiyaç duyulan alanlarda uzaktan eğitim hizmetlerini kesintisiz sunmak, sunulan hizmetlerin tüm vatandaşlarımıza duyurulmasının sağlamaya yönelik kamu spotu, tanıtım filmi ve görsel ve işitsel diğer yayınlar hazırlamak.

EKONOMİK KOD	2020 Bütçe	2020 Harcama (Haziran)	2021 Bütçe	2022 Tahmin	2023 Tahmin
Personel Giderleri	11.554.000	4.703.598	12.672.000	13.609.000	14.450.000
Sosyal Güvenlik Kurumuna Devlet Primi Giderleri	2.296.000	804.480	2.414.000	2.593.000	2.754.000
Mal ve Hizmet Alım Giderleri	1.759.000	51.452	1.951.000	2.079.000	2.206.000
Faiz Giderleri					
Cari Transferler					
Sermaye Giderleri	0	0	400.000	376.000	460.000
Sermaye Transferleri					
Borç Verme					
BÜTÇE İÇİ TOPLAM KAYNAK	15.609.000	5.559.530	17.437.000	18.657.000	19.870.000
Döner Sermaye					
Özel Hesap					
Diğer Bütçe Dışı Kaynak					
BÜTÇE DIŞI TOPLAM KAYNAK					
FAALİYET MALİYETİ TOPLAMI	15.609.000	5.559.530	17.437.000	18.657.000	19.870.000



FAALİYET MALİYETLERİ TABLOSU

İdare Adı	AİLE, ÇALIŞMA VE SOSYAL HİZMETLER BAKANLIĞI
Program Adı	YÖNETİM VE DESTEK PROGRAMI
Alt Program Adı	ÜST YÖNETİM, İDARİ VE MALİ HİZMETLER
Faaliyet Adı	Özel Kalem Hizmetleri.
Açıklama	1 sayılı Cumhurbaşkanlığı Kararnamesinin 87'nci maddesi kapsamında, Bakanın çalışma programını, resmi ve özel yazışmalarını, protokol ve tören işlerini düzenlemek ve yürütmek, ayrıca Bakan tarafından verilen benzeri görevlere ilişkin faaliyetleri yürütmek.

EKONOMİK KOD	2020 Bütçe	2020 Harcama (Haziran)	2021 Bütçe	2022 Tahmin	2023 Tahmin
Personel Giderleri	23.990.000	3.924.409	26.261.000	28.205.000	29.948.000
Sosyal Güvenlik Kurumuna Devlet Primi Giderleri	3.466.000	460.069	3.696.000	3.970.000	4.215.000
Mal ve Hizmet Alım Giderleri	3.078.000	762.613	3.408.000	3.627.000	3.843.000
Faiz Giderleri					
Cari Transferler					
Sermaye Giderleri	150.000	0	150.000	141.000	171.000
Sermaye Transferleri					
Borç Verme					
BÜTÇE İÇİ TOPLAM KAYNAK	30.684.000	5.147.091	33.515.000	35.943.000	38.177.000
Döner Sermaye					
Özel Hesap					
Diğer Bütçe Dışı Kaynak					
BÜTÇE DIŞI TOPLAM KAYNAK					
FAALİYET MALİYETİ TOPLAMI	30.684.000	5.147.091	33.515.000	35.943.000	38.177.000



FAALİYET MALİYETLERİ TABLOSU

İdare Adı	AİLE, ÇALIŞMA VE SOSYAL HİZMETLER BAKANLIĞI
Program Adı	YÖNETİM VE DESTEK PROGRAMI
Alt Program Adı	ÜST YÖNETİM, İDARİ VE MALİ HİZMETLER
Faaliyet Adı	Strateji Geliştirme ve Mali Hizmetler.
Açıklama	1 sayılı Cumhurbaşkanlığı Kararnamesinin 69'uncu maddesi ve 5018 sayılı Kamu Mali Yönetimi ve Kontrol Kanunu kapsamında Bakanlık bütçesini, stratejik plan ve yıllık performans programına uygun olarak hazırlamak ve idare faaliyetlerinin bunlara uygunluğunu izlemek ve değerlendirmek, iç kontrol sisteminin kurulması, standartlarının uygulanması ve geliştirilmesi konularında çalışmalar yapmak, performans programı çerçevesinde faaliyetlerin izlenmesi ve kurum hizmetlerinin iyileştirilmesine yönelik araştırma, geliştirme ve analiz çalışmaları gerçekleştirmek.

EKONOMİK KOD	2020 Bütçe	2020 Harcama (Haziran)	2021 Bütçe	2022 Tahmin	2023 Tahmin
Personel Giderleri	11.078.000	10.659.431	12.142.000	13.042.000	13.848.000
Sosyal Güvenlik Kurumuna Devlet Primi Giderleri	1.880.000	1.457.173	1.993.000	2.140.000	2.273.000
Mal ve Hizmet Alım Giderleri	550.000	35.788	602.000	641.000	680.000
Faiz Giderleri					
Cari Transferler					
Sermaye Giderleri	90.000	0	150.000	141.000	172.000
Sermaye Transferleri					
Borç Verme					
BÜTÇE İÇİ TOPLAM KAYNAK	13.598.000	12.152.392	14.887.000	15.964.000	16.973.000
Döner Sermaye					
Özel Hesap					
Diğer Bütçe Dışı Kaynak					
BÜTÇE DIŞI TOPLAM KAYNAK					
FAALİYET MALİYETİ TOPLAMI	13.598.000	12.152.392	14.887.000	15.964.000	16.973.000



D- İdarenin Toplam Kaynak İhtiyacı

FAALİYETLER DÜZEYİNDE AİLE, ÇALIŞMA VE SOSYAL HİZMETLER BAKANLIĞI PERFORMANS PROGRAMI MALİYETİ

PROGRAM SINIFLANDIRMASI	2021			2022			2023		
	BÜTÇE İÇİ	BÜTÇE DIŞI	TOPLAM	BÜTÇE İÇİ	BÜTÇE DIŞI	TOPLAM	BÜTÇE İÇİ	BÜTÇE DIŞI	TOPLAM
AİLENİN KORUNMASI VE GÜÇLENDİRİLMESİ	1.455.560.000	0	1.455.560.000	1.547.782.000	0	1.547.782.000	1.651.278.000	0	1.651.278.000
AİLENİN GÜÇLENDİRİLMESİ	577.227.000	0	577.227.000	613.522.000	0	613.522.000	651.088.000	0	651.088.000
Aileye Yönelik Eğitim, Danışmanlık ve Araştırma Hizmetleri	7.390.000	0	7.390.000	6.943.000	0	6.943.000	8.498.000	0	8.498.000
Aileye Yönelik Hizmetlerin Planlanması ve Koordinasyonu	13.252.000	0	13.252.000	14.224.000	0	14.224.000	15.102.000	0	15.102.000
Dinamik Nüfus Yapısının Korunması	556.585.000	0	556.585.000	592.355.000	0	592.355.000	627.488.000	0	627.488.000
AİLENİN KORUNMASI	878.333.000	0	878.333.000	934.260.000	0	934.260.000	1.000.190.000	0	1.000.190.000
Aile ve Topluma Yönelik Sosyal Hizmet Faaliyetleri	876.768.000	0	876.768.000	932.598.000	0	932.598.000	998.431.000	0	998.431.000
Aile Yapısını Etkileyen Kötü Alışkanlıkların ve Bağımlılıkların Azaltılmasına Yönelik Hizmetler	1.565.000	0	1.565.000	1.662.000	0	1.662.000	1.759.000	0	1.759.000
AKTİF VE SAĞLIKLI YAŞLANMA	1.422.550.000	106.509.670	1.529.059.670	1.512.557.000	122.367.321	1.634.924.321	1.615.002.000	140.597.679	1.755.599.679
YAŞLI BAKIMI	1.134.448.000	106.509.670	1.240.957.670	1.205.875.000	122.367.321	1.328.242.321	1.290.082.000	140.597.679	1.430.679.679
Özel Kurumlarda Yaşlı Bakım Hizmetleri	6.754.000	0	6.754.000	7.188.000	0	7.188.000	7.614.000	0	7.614.000
Yaşlılara Yönelik Kurumsal Bakım Hizmetleri	1.127.694.000	106.509.670	1.234.203.670	1.198.687.000	122.367.321	1.321.054.321	1.282.468.000	140.597.679	1.423.065.679



PROGRAM SINIFLANDIRMASI	2021			2022			2023		
	BÜTÇE İÇİ	BÜTÇE DIŞI	TOPLAM	BÜTÇE İÇİ	BÜTÇE DIŞI	TOPLAM	BÜTÇE İÇİ	BÜTÇE DIŞI	TOPLAM
YAŞLILARIN TOPLUMSAL YAŞAMA AKTİF KATILIMI	288.102.000	0	288.102.000	306.682.000	0	306.682.000	324.920.000	0	324.920.000
Yaşlılara Yönelik Hizmetlerin Planlanması ve Koordinasyonu	16.839.000	0	16.839.000	17.988.000	0	17.988.000	19.108.000	0	19.108.000
Yaşlıların Toplumsal Yaşama Katılımı İçin Sağlanan Seyahat Destekleri	271.263.000	0	271.263.000	288.694.000	0	288.694.000	305.812.000	0	305.812.000
ÇOCUKLARIN KORUNMASI VE GELİŞİMİNİN SAĞLANMASI	4.168.749.000	68.537.000	4.237.286.000	4.551.296.000	34.013.000	4.585.309.000	4.940.499.000	34.013.000	4.974.512.000
ÇOCUKLARIN GELİŞİMİ	25.438.000	0	25.438.000	26.505.000	0	26.505.000	29.057.000	0	29.057.000
Çocuklara Yönelik Koruyucu, Önleyici ve Güçlendirici Hizmetlerin Planlanması ve Koordinasyonu	25.438.000	0	25.438.000	26.505.000	0	26.505.000	29.057.000	0	29.057.000
ÇOCUKLARIN KORUNMASI	4.143.311.000	68.537.000	4.211.848.000	4.524.791.000	34.013.000	4.558.804.000	4.911.442.000	34.013.000	4.945.455.000
Bakım İhtiyacı Olan Çocuklara Aileleri Yanında Bakım Desteği	2.076.000.000	0	2.076.000.000	2.288.000.000	0	2.288.000.000	2.510.412.000	0	2.510.412.000
Bakım İhtiyacı Olan Çocukların Koruyucu Aile Yanında Bakımı	232.000.000	0	232.000.000	268.300.000	0	268.300.000	307.600.000	0	307.600.000
Bakıma İhtiyacı Olan Çocuklar İçin Ev Tipi Kuruluşlarda Bakım Hizmetleri	549.633.000	0	549.633.000	592.722.000	0	592.722.000	630.545.000	0	630.545.000
Bakıma İhtiyacı Olan Çocuklar İçin Kurumsal Bakım Hizmetleri	1.274.678.000	0	1.274.678.000	1.364.080.000	0	1.364.080.000	1.450.522.000	0	1.450.522.000
Çocuk İşçiliği İle Mücadeleye Yönelik Faaliyetler	11.000.000	68.537.000	79.537.000	11.689.000	34.013.000	45.702.000	12.363.000	34.013.000	46.376.000



PROGRAM SINIFLANDIRMASI	2021			2022			2023		
	BÜTÇE İÇİ	BÜTÇE DIŐI	TOPLAM	BÜTÇE İÇİ	BÜTÇE DIŐI	TOPLAM	BÜTÇE İÇİ	BÜTÇE DIŐI	TOPLAM
ENGELLİLERİN TOPLUMSAL HAYATA KATILIMI VE ÖZEL EĞİTİM	12.792.533.000	0	12.792.533.000	13.954.147.000	0	13.954.147.000	14.988.205.000	0	14.988.205.000
ENGELLİ BAKIMI	12.777.245.000	0	12.777.245.000	13.937.868.000	0	13.937.868.000	14.970.836.000	0	14.970.836.000
Bakıma İhtiyacı Olan Engellilerin Evde Bakımının Desteklenmesi	10.598.000.000	0	10.598.000.000	11.611.234.000	0	11.611.234.000	12.499.151.000	0	12.499.151.000
Engellilere Yönelik Kurumsal Bakım Hizmetleri	954.561.000	0	954.561.000	1.023.256.000	0	1.023.256.000	1.091.033.000	0	1.091.033.000
Özel Kurumlarda Engelli Bakım Hizmetleri	1.224.684.000	0	1.224.684.000	1.303.378.000	0	1.303.378.000	1.380.652.000	0	1.380.652.000
ENGELLİLERİN EKONOMİK VE SOSYAL HAYATA KATILIMI	15.288.000	0	15.288.000	16.279.000	0	16.279.000	17.369.000	0	17.369.000
Engellilere Yönelik Hizmetlerin Planlanması ve Koordinasyonu	14.085.000	0	14.085.000	14.999.000	0	14.999.000	16.013.000	0	16.013.000
Engellilerin Erişilebilirliğinin Sağlanması	203.000	0	203.000	216.000	0	216.000	229.000	0	229.000
Engellilerin Korumalı İşyerlerinde İstihdamının Desteklenmesi	1.000.000	0	1.000.000	1.064.000	0	1.064.000	1.127.000	0	1.127.000
İSTİHDAM	35.434.261.000	91.309.762	35.525.570.762	41.302.902.000	80.454.134	41.383.356.134	47.227.888.000	43.672.068	47.271.560.068
ÇALIŐMA HAYATI VE SOSYAL DİYALOG	122.321.000	15.045.777	137.366.777	127.499.000	6.722.000	134.221.000	139.480.000	6.722.000	146.202.000
Çalışma Hayatı ve Sosyal Diyalogun Geliştirilmesi	88.967.000	6.713.000	95.680.000	94.475.000	6.722.000	101.197.000	101.311.000	6.722.000	108.033.000
Kamuda Etik Kültürünün Geliştirilmesi	888.000	0	888.000	946.000	0	946.000	1.003.000	0	1.003.000



PROGRAM SINIFLANDIRMASI	2021			2022			2023		
	BÜTÇE İÇİ	BÜTÇE DIŞI	TOPLAM	BÜTÇE İÇİ	BÜTÇE DIŞI	TOPLAM	BÜTÇE İÇİ	BÜTÇE DIŞI	TOPLAM
Mevsimlik Tarım İşçilerine Yönelik Faaliyetler	20.300.000	0	20.300.000	19.073.000	0	19.073.000	23.344.000	0	23.344.000
Uluslararası İşgücü Politikası Uygulamalarının Geliştirilmesi	12.166.000	8.332.777	20.498.777	13.005.000	0	13.005.000	13.822.000	0	13.822.000
İŞ SAĞLIĞI VE GÜVENLİĞİ	57.244.000	76.263.985	133.507.985	61.426.000	73.732.134	135.158.134	65.201.000	36.950.068	102.151.068
İş Sağlığı ve Güvenliğinin Sağlanması	57.244.000	76.263.985	133.507.985	61.426.000	73.732.134	135.158.134	65.201.000	36.950.068	102.151.068
İSTİHDAMIN ARTIRILMASI VE İŞSİZLİKLE MÜCADELE	35.162.861.000	0	35.162.861.000	41.017.634.000	0	41.017.634.000	46.922.772.000	0	46.922.772.000
Esnaf Ahilik Sandığına Katkı	428.262.000	0	428.262.000	460.532.000	0	460.532.000	490.605.000	0	490.605.000
İşsizlik Sigortasına Katkı	7.109.734.000	0	7.109.734.000	8.461.725.000	0	8.461.725.000	9.714.366.000	0	9.714.366.000
İstihdamın Korunması ve Geliştirilmesi	574.170.000	0	574.170.000	610.980.000	0	610.980.000	647.120.000	0	647.120.000
Sigorta Prim Teşvikleri	27.050.695.000	0	27.050.695.000	31.484.397.000	0	31.484.397.000	36.070.681.000	0	36.070.681.000
YURT DIŞINDA YAŞAYAN VATANDAŞLARA YÖNELİK İSTİHDAM VE SOSYAL KORUMA HİZMETLERİ	91.835.000	0	91.835.000	96.343.000	0	96.343.000	100.435.000	0	100.435.000
Yurt Dışında Yaşayan Vatandaşların İstihdamını ve Sosyal Korumalarını Sağlamaya Yönelik Faaliyetler	91.835.000	0	91.835.000	96.343.000	0	96.343.000	100.435.000	0	100.435.000
KADININ GÜÇLENMESİ	424.983.000	791.000	425.774.000	454.337.000	1.385.000	455.722.000	483.329.000	1.780.000	485.109.000
KADINA YÖNELİK AYRIMCILIK VE ŞİDDETLE MÜCADELE EDİLMESİ	405.538.000	0	405.538.000	434.237.000	0	434.237.000	461.133.000	0	461.133.000
Şiddete Uğrayan Kadınlara Yönelik Hizmetler	276.653.000	0	276.653.000	296.368.000	0	296.368.000	314.838.000	0	314.838.000



PROGRAM SINIFLANDIRMASI	2021			2022			2023		
	BÜTÇE İÇİ	BÜTÇE DIŞI	TOPLAM	BÜTÇE İÇİ	BÜTÇE DIŞI	TOPLAM	BÜTÇE İÇİ	BÜTÇE DIŞI	TOPLAM
Şiddetin Önlenmesi ve İzlenmesine Yönelik Hizmetler	128.885.000	0	128.885.000	137.869.000	0	137.869.000	146.295.000	0	146.295.000
KADININ TOPLUMSAL STATÜSÜNÜN GELİŞTİRİLMESİ VE FIRSAT EŞİTLİĞİNİN SAĞLANMASI	19.445.000	791.000	20.236.000	20.100.000	1.385.000	21.485.000	22.196.000	1.780.000	23.976.000
Kadınlara Yönelik Hizmetlerin Planlanması ve Koordinasyonu	19.445.000	791.000	20.236.000	20.100.000	1.385.000	21.485.000	22.196.000	1.780.000	23.976.000
ŞEHİT YAKINI VE GAZİLER	10.798.000	0	10.798.000	11.523.000	0	11.523.000	12.217.000	0	12.217.000
ŞEHİT YAKINI VE GAZİLERE YÖNELİK HİZMETLER	10.798.000	0	10.798.000	11.523.000	0	11.523.000	12.217.000	0	12.217.000
Şehit Yakını ve Gazilere Yönelik Hizmetlerin Planlanması ve Koordinasyonu	10.798.000	0	10.798.000	11.523.000	0	11.523.000	12.217.000	0	12.217.000
SOSYAL GÜVENLİK	69.563.685.000	0	69.563.685.000	65.888.994.000	0	65.888.994.000	52.975.991.000	0	52.975.991.000
SOSYAL GÜVENLİK SİSTEMİNE MALİ KATKI	69.563.685.000	0	69.563.685.000	65.888.994.000	0	65.888.994.000	52.975.991.000	0	52.975.991.000
Sosyal Güvenlik Kurumunun Finansman Açığının Karşlanması	69.563.685.000	0	69.563.685.000	65.888.994.000	0	65.888.994.000	52.975.991.000	0	52.975.991.000
YOKSULLUKLA MÜCADELE VE SOSYAL YARDIMLAŞMA	28.735.891.000	10.860.793.049	39.596.684.049	30.816.322.000	11.403.832.700	42.220.154.700	32.765.148.000	11.974.024.535	44.739.172.535
SOSYAL YARDIMLAŞMA	44.698.000	10.806.073.049	10.850.771.049	47.667.000	11.346.376.700	11.394.043.700	50.562.000	11.913.695.535	11.964.257.535
Elektrik Tüketim Desteği	0	1.518.798.000	1.518.798.000	0	1.594.737.900	1.594.737.900	0	1.674.474.795	1.674.474.795
Eşi Vefat Etmiş Kadınlara Yapılan Yardımlar	0	394.489.778	394.489.778	0	414.214.266	414.214.266	0	434.924.980	434.924.980



PROGRAM SINIFLANDIRMASI	2021			2022			2023		
	BÜTÇE İÇİ	BÜTÇE DIŞI	TOPLAM	BÜTÇE İÇİ	BÜTÇE DIŞI	TOPLAM	BÜTÇE İÇİ	BÜTÇE DIŞI	TOPLAM
Muhtaç Asker Ailelerine Yardım	0	155.804.040	155.804.040	0	163.594.242	163.594.242	0	171.773.954	171.773.954
Öksüz, Yetim ve Muhtaç Asker Çocuğu Yardımı	0	80.196.795	80.196.795	0	84.206.634	84.206.634	0	88.416.966	88.416.966
Şartlı Nakit Transferleri	0	1.664.205.000	1.664.205.000	0	1.747.415.250	1.747.415.250	0	1.834.786.012	1.834.786.012
Sosyal Yardım Hizmetlerinin Planlanması ve Koordinasyonu	44.698.000	0	44.698.000	47.667.000	0	47.667.000	50.562.000	0	50.562.000
Sosyal Yardımlaşma ve Dayanışmayı Teşvik Kanununun Amaçlarını Gerçekleştirmeye Yönelik Diğer Destekler	0	6.992.579.436	6.992.579.436	0	7.342.208.408	7.342.208.408	0	7.709.318.828	7.709.318.828
YOKSULLUKLA MÜCADELE	28.691.193.000	54.720.000	28.745.913.000	30.768.655.000	57.456.000	30.826.111.000	32.714.586.000	60.329.000	32.774.915.000
İhtiyaç Sahibi Engellilerin Mali Açından Desteklenmesi	5.819.408.000	0	5.819.408.000	6.238.522.000	0	6.238.522.000	6.649.640.000	0	6.649.640.000
İhtiyaç Sahibi Yaşlıların Mali Açından Desteklenmesi	6.854.592.000	0	6.854.592.000	7.355.474.000	0	7.355.474.000	7.846.440.000	0	7.846.440.000
Sosyal Güvenliği Olmayanların Sağlık Primi Giderlerinin Karşlanması	15.964.463.000	0	15.964.463.000	17.118.540.000	0	17.118.540.000	18.159.059.000	0	18.159.059.000
Sosyal Yardımlaşma ve Dayanışmayı Teşvik Kanunu Kapsamında Katılım Payı Destekleri	52.730.000	54.720.000	107.450.000	56.119.000	57.456.000	113.575.000	59.447.000	60.329.000	119.776.000
YÖNETİM VE DESTEK PROGRAMI	1.002.051.000	34.944.698	1.036.995.698	1.067.831.000	16.364.214	1.084.195.214	1.140.459.000	11.868.352	1.152.327.352
TEFTİŞ, DENETİM VE DANIŞMANLIK HİZMETLERİ	209.999.000	0	209.999.000	225.033.000	0	225.033.000	238.964.000	0	238.964.000



PROGRAM SINIFLANDIRMASI	2021			2022			2023		
	BÜTÇE İÇİ	BÜTÇE DIŞI	TOPLAM	BÜTÇE İÇİ	BÜTÇE DIŞI	TOPLAM	BÜTÇE İÇİ	BÜTÇE DIŞI	TOPLAM
Hukuki Danışmanlık ve Muhakemat Hizmetleri	10.088.000	0	10.088.000	10.761.000	0	10.761.000	11.468.000	0	11.468.000
İç Denetim	4.717.000	0	4.717.000	5.063.000	0	5.063.000	5.374.000	0	5.374.000
Kamuoyu İlişkilerinin Yürütülmesi	21.031.000	0	21.031.000	22.396.000	0	22.396.000	23.729.000	0	23.729.000
Teftiş, İnceleme ve Soruşturma	174.163.000	0	174.163.000	186.813.000	0	186.813.000	198.393.000	0	198.393.000
ÜST YÖNETİM, İDARİ VE MALİ HİZMETLER	792.052.000	34.944.698	826.996.698	842.798.000	16.364.214	859.162.214	901.495.000	11.868.352	913.363.352
Bilgi Teknolojilerine Yönelik Faaliyetler	49.573.000	0	49.573.000	50.035.000	0	50.035.000	56.588.000	0	56.588.000
Diğer Destek Hizmetleri	534.049.000	34.944.698	568.993.698	571.678.000	16.364.214	588.042.214	608.009.000	11.868.352	619.877.352
Engellilerin Erişebilirliğinin Sağlanması	1.792.000	0	1.792.000	1.907.000	0	1.907.000	2.020.000	0	2.020.000
Genel Destek Hizmetleri	140.799.000	0	140.799.000	148.614.000	0	148.614.000	159.858.000	0	159.858.000
İnsan Kaynakları Yönetimine İlişkin Faaliyetler	17.437.000	0	17.437.000	18.657.000	0	18.657.000	19.870.000	0	19.870.000
Özel Kalem Hizmetleri	33.515.000	0	33.515.000	35.943.000	0	35.943.000	38.177.000	0	38.177.000
Strateji Geliştirme ve Mali Hizmetler	14.887.000	0	14.887.000	15.964.000	0	15.964.000	16.973.000	0	16.973.000
GENEL TOPLAM	155.011.061.000	11.162.885.179	166.173.946.179	161.107.691.000	11.658.416.369	172.766.107.369	157.800.016.000	12.205.955.633	170.005.971.633



EKONOMİK SINIFLANDIRMA DÜZEYİNDE AİLE, ÇALIŞMA VE SOSYAL HİZMETLER BAKANLIĞI PERFORMANS PROGRAMI MALİYETİ

EKONOMİK KOD	2021				2022				2023			
	HİZMET PROGRAMLARI TOPLAM	YÖNETİM VE DESTEK PROGRAMI	PROGRAM DIŞI GİDERLER	TOPLAM	HİZMET PROGRAMLARI TOPLAM	YÖNETİM VE DESTEK PROGRAMI	PROGRAM DIŞI GİDERLER	TOPLAM	HİZMET PROGRAMLARI TOPLAM	YÖNETİM VE DESTEK PROGRAMI	PROGRAM DIŞI GİDERLER	TOPLAM
Personel Giderleri	3.681.541.000	663.360.000		4.344.901.000	3.954.167.000	712.472.000		4.666.639.000	4.187.194.000	755.854.000		4.943.048.000
Sosyal Güvenlik Kurumuna Devlet Primi Giderleri	725.124.000	97.437.000		822.561.000	779.239.000	104.828.000		884.067.000	825.509.000	111.505.000		937.014.000
Mal ve Hizmet Alım Giderleri	1.676.339.000	182.292.000		1.858.631.000	1.784.156.000	194.010.000		1.978.166.000	1.890.034.000	205.520.000		2.095.554.000
Faiz Giderleri				0				0				0
Cari Transferler	147.578.376.000	4.930.000		147.583.306.000	153.186.148.000	5.247.000		153.191.395.000	149.359.086.000	5.558.000		149.364.644.000
Sermaye Giderleri	270.117.000	49.932.000		320.049.000	253.785.000	46.917.000		300.702.000	310.616.000	57.414.000		368.030.000
Sermaye Transferleri	77.513.000	4.100.000		81.613.000	82.365.000	4.357.000		86.722.000	87.118.000	4.608.000		91.726.000
Borç Verme				0				0				0
Yedek Ödenekler				0				0				0
BÜTÇE İÇİ TOPLAM KAYNAK	154.009.010.000	1.002.051.000	0	155.011.061.000	160.039.860.000	1.067.831.000	0	161.107.691.000	156.659.557.000	1.140.459.000	0	157.800.016.000
Döner Sermaye	137.868.670			137.868.670	155.247.270			155.247.270	175.064.129			175.064.129
Özel Hesap	0			0	0			0	0			0
Diğer Bütçe Dışı Kaynak	10.990.071.811	34.944.698		11.025.016.509	11.486.804.885	16.364.214		11.503.169.099	12.019.023.152	11.868.352		12.030.891.504
BÜTÇE DIŞI TOPLAM KAYNAK	11.127.940.481	34.944.698	0	11.162.885.179	11.642.052.155	16.364.214	0	11.658.416.369	12.194.087.281	11.868.352	0	12.205.955.633
GENEL TOPLAM	165.136.950.481	1.036.995.698	0	166.173.946.179	171.681.912.155	1.084.195.214	0	172.766.107.369	168.853.644.281	1.152.327.352	0	170.005.971.633



E- Diğer Hususlar

FAALİYETLERDEN SORUMLU HARCAMA BİRİMLERİ

PROGRAM	ALT PROGRAM	FAALİYET	SORUMLU HARCAMA BİRİMİ
AİLENİN KORUNMASI VE GÜÇLENDİRİLMESİ	AİLENİN GÜÇLENDİRİLMESİ	Aileye Yönelik Eğitim, Danışmanlık ve Araştırma Hizmetleri	AİLE VE TOPLUM HİZMETLERİ GENEL MÜDÜRLÜĞÜ
		Aileye Yönelik Hizmetlerin Planlanması ve Koordinasyonu	AİLE VE TOPLUM HİZMETLERİ GENEL MÜDÜRLÜĞÜ
		Dinamik Nüfus Yapısının Korunması	STRATEJİ GELİŞTİRME BAŞKANLIĞI, SOSYAL YARDIMLAR GENEL MÜDÜRLÜĞÜ
	AİLENİN KORUNMASI	Aile ve Topluma Yönelik Sosyal Hizmet Faaliyetleri	İL MÜDÜRLÜKLERİ
		Aile Yapısını Etkileyen Kötü Alışkanlıkların ve Bağımlılıkların Azaltılmasına Yönelik Hizmetler	İL MÜDÜRLÜKLERİ
AKTİF VE SAĞLIKLI YAŞLANMA	YAŞLI BAKIMI	Özel Kurumlarda Yaşlı Bakım Hizmetleri	İL MÜDÜRLÜKLERİ
		Yaşlılara Yönelik Kurumsal Bakım Hizmetleri	İL MÜDÜRLÜKLERİ
	YAŞLILARIN TOPLUMSAL YAŞAMA AKTİF KATILIMI	Yaşlılara Yönelik Hizmetlerin Planlanması ve Koordinasyonu	ENGELLİ VE YAŞLI HİZMETLERİ GENEL MÜDÜRLÜĞÜ
		Yaşlıların Toplumsal Yaşama Katılımı İçin Sağlanan Seyahat Destekleri	İL MÜDÜRLÜKLERİ



PROGRAM	ALT PROGRAM	FAALİYET	SORUMLU HARCAMA BİRİMİ
ÇOCUKLARIN KORUNMASI VE GELİŞİMİNİN SAĞLANMASI	ÇOCUKLARIN GELİŞİMİ	Çocuklara Yönelik Koruyucu, Önleyici ve Güçlendirici Hizmetlerin Planlanması ve Koordinasyonu	ÇOCUK HİZMETLERİ GENEL MÜDÜRLÜĞÜ
	ÇOCUKLARIN KORUNMASI	Bakım İhtiyacı Olan Çocuklara Aileleri Yanında Bakım Desteği	İL MÜDÜRLÜKLERİ
		Bakım İhtiyacı Olan Çocukların Koruyucu Aile Yanında Bakımı	İL MÜDÜRLÜKLERİ
		Bakıma İhtiyacı Olan Çocuklar İçin Ev Tipi Kuruluşlarda Bakım Hizmetleri	İL MÜDÜRLÜKLERİ
		Bakıma İhtiyacı Olan Çocuklar İçin Kurumsal Bakım Hizmetleri	İL MÜDÜRLÜKLERİ
		Çocuk İşçiliği İle Mücadeleye Yönelik Faaliyetler	ÇALIŞMA GENEL MÜDÜRLÜĞÜ
ENGELLİLERİN TOPLUMSAL HAYATA KATILIMI VE ÖZEL EĞİTİM	ENGELLİ BAKIMI	Bakıma İhtiyacı Olan Engellilerin Evde Bakımının Desteklenmesi	İL MÜDÜRLÜKLERİ
		Engellilere Yönelik Kurumsal Bakım Hizmetleri	İL MÜDÜRLÜKLERİ
		Özel Kurumlarda Engelli Bakım Hizmetleri	İL MÜDÜRLÜKLERİ
	ENGELLİLERİN EKONOMİK VE SOSYAL HAYATA KATILIMI	Engellilere Yönelik Hizmetlerin Planlanması ve Koordinasyonu	ENGELLİ VE YAŞLI HİZMETLERİ GENEL MÜDÜRLÜĞÜ
		Engellilerin Erişilebilirliğinin Sağlanması	ENGELLİ VE YAŞLI HİZMETLERİ GENEL MÜDÜRLÜĞÜ
		Engellilerin Korumalı İşyerlerinde İstihdamının Desteklenmesi	ENGELLİ VE YAŞLI HİZMETLERİ GENEL MÜDÜRLÜĞÜ



PROGRAM	ALT PROGRAM	FAALİYET	SORUMLU HARCAMA BİRİMİ	
İSTİHDAM	ÇALIŞMA HAYATI VE SOSYAL DİYALOG	Çalışma Hayatı ve Sosyal Diyalogun Geliştirilmesi	ÇALIŞMA GENEL MÜDÜRLÜĞÜ, ÇALIŞMA VE SOSYAL GÜVENLİK EĞİTİM VE ARAŞTIRMA MERKEZİ	
		Kamuda Etik Kültürünün Geliştirilmesi	ÇALIŞMA GENEL MÜDÜRLÜĞÜ	
		Mevsimlik Tarım İşçilerine Yönelik Faaliyetler	ÇALIŞMA GENEL MÜDÜRLÜĞÜ	
		Uluslararası İşgücü Politikası Uygulamalarının Geliştirilmesi	ULUSLARARASI İŞGÜCÜ GENEL MÜDÜRLÜĞÜ	
	İSTİHDAMIN ARTIRILMASI VE İŞSİZLİKLE MÜCADELE	İSTİHDAMIN ARTIRILMASI VE İŞSİZLİKLE MÜCADELE	Esnaf Ahilik Sandığına Katkı	STRATEJİ GELİŞTİRME BAŞKANLIĞI
			İstihdamın Korunması ve Geliştirilmesi	STRATEJİ GELİŞTİRME BAŞKANLIĞI
			İşsizlik Sigortasına Katkı	STRATEJİ GELİŞTİRME BAŞKANLIĞI
			Sigorta Prim Teşvikleri	STRATEJİ GELİŞTİRME BAŞKANLIĞI
	İŞ SAĞLIĞI VE GÜVENLİĞİ	İŞ SAĞLIĞI VE GÜVENLİĞİ	İş Sağlığı ve Güvenliğinin Sağlanması	İŞ SAĞLIĞI VE GÜVENLİĞİ GENEL MÜDÜRLÜĞÜ, İŞ SAĞLIĞI VE GÜVENLİĞİ ARAŞTIRMA VE GELİŞTİRME ENSTİTÜSÜ BAŞKANLIĞI
			YURT DIŞINDA YAŞAYAN VATANDAŞLARA YÖNELİK İSTİHDAM VE SOSYAL KORUMA HİZMETLERİ	Yurt dışında Yaşayan Vatandaşların İstihdamını ve Sosyal Korumalarını Sağlamaya Yönelik Faaliyetler



PROGRAM	ALT PROGRAM	FAALİYET	SORUMLU HARCAMA BİRİMİ
KADININ GÜÇLENMESİ	KADINA YÖNELİK AYRIMCILIK VE ŞİDDETLE MÜCADELE EDİLMESİ	Şiddete Uğrayan Kadınlara Yönelik Hizmetler	İL MÜDÜRLÜKLERİ
		Şiddetin Önlenmesi ve İzlenmesine Yönelik Hizmetler	İL MÜDÜRLÜKLERİ
	KADININ TOPLUMSAL STATÜSÜNÜN GELİŞTİRİLMESİ VE FIRSAT EŞİTLİĞİNİN SAĞLANMASI	Kadınlara Yönelik Hizmetlerin Planlanması ve Koordinasyonu	KADININ STATÜSÜ GENEL MÜDÜRLÜĞÜ
SOSYAL GÜVENLİK	SOSYAL GÜVENLİK SİSTEMİNE MALİ KATKI	Sosyal Güvenlik Kurumunun Finansman Açığının Karşlanması	STRATEJİ GELİŞTİRME BAŞKANLIĞI
ŞEHİT YAKINI VE GAZİLER	ŞEHİT YAKINI VE GAZİLERE YÖNELİK HİZMETLER	Şehit Yakını ve Gazilere Yönelik Hizmetlerin Planlanması ve Koordinasyonu	ŞEHİT YAKINLARI VE GAZİLER GENEL MÜDÜRLÜĞÜ
YOKSULLUKLA MÜCADELE VE SOSYAL YARDIMLAŞMA	SOSYAL YARDIMLAŞMA	Sosyal Yardım Hizmetlerinin Planlanması ve Koordinasyonu	SOSYAL YARDIMLAR GENEL MÜDÜRLÜĞÜ
	YOKSULLUKLA MÜCADELE	İhtiyaç Sahibi Engellilerin Mali Açından Desteklenmesi	SOSYAL YARDIMLAR GENEL MÜDÜRLÜĞÜ
		İhtiyaç Sahibi Yaşlıların Mali Açından Desteklenmesi	SOSYAL YARDIMLAR GENEL MÜDÜRLÜĞÜ
		Sosyal Güvenliği Olmayanların Sağlık Primi Giderlerinin Karşlanması	SOSYAL YARDIMLAR GENEL MÜDÜRLÜĞÜ
		Sosyal Yardımlaşma ve Dayanışmayı Teşvik Kanunu Kapsamında Katılım Payı Destekleri	SOSYAL YARDIMLAR GENEL MÜDÜRLÜĞÜ



PROGRAM	ALT PROGRAM	FAALİYET	SORUMLU HARCAMA BİRİMİ
YÖNETİM VE DESTEK PROGRAMI	TEFTİŞ, DENETİM VE DANIŞMANLIK HİZMETLERİ	Hukuki Danışmanlık ve Muhakemat Hizmetleri	HUKUK HİZMETLERİ GENEL MÜDÜRLÜĞÜ
		İç Denetim	ÖZEL KALEM MÜDÜRLÜĞÜ
		Kamuoyu İlişkilerinin Yürütülmesi	BASIN VE HALKLA İLİŞKİLER MÜŞAVİRLİĞİ
		Teftiş, İnceleme ve Soruşturma	REHBERLİK VE TEFTİŞ BAŞKANLIĞI
	ÜST YÖNETİM, İDARİ VE MALİ HİZMETLER	Bilgi Teknolojilerine Yönelik Faaliyetler	BİLGİ TEKNOLOJİLERİ GENEL MÜDÜRLÜĞÜ
		Diğer Destek Hizmetleri	AVRUPA BİRLİĞİ VE MALİ YARDIMLAR DAİRESİ BAŞKANLIĞI, İL MÜDÜRLÜKLERİ
		Engellilerin Erişebilirliğinin Sağlanması	DESTEK HİZMETLERİ DAİRESİ BAŞKANLIĞI
		Genel Destek Hizmetleri	DESTEK HİZMETLERİ DAİRESİ BAŞKANLIĞI
		İnsan Kaynakları Yönetimine İlişkin Faaliyetler	PERSONEL GENEL MÜDÜRLÜĞÜ, EĞİTİM VE YAYIN DAİRESİ BAŞKANLIĞI
		Özel Kalem Hizmetleri	ÖZEL KALEM MÜDÜRLÜĞÜ
Strateji Geliştirme ve Mali Hizmetler	STRATEJİ GELİŞTİRME BAŞKANLIĞI		



PERFORMANS GÖSTERGELERİNİN İZLENMESİNDEN SORUMLU BİRİMLER

PROGRAM	ALT PROGRAM	PERFORMANS GÖSTERGELERİ	SORUMLU BİRİM
AİLENİN KORUNMASI VE GÜÇLENDİRİLMESİ	AİLENİN GÜÇLENDİRİLMESİ	Aile Eğitim Programı katılımcı sayısı	AİLE VE TOPLUM HİZMETLERİ GENEL MÜDÜRLÜĞÜ
		Çeyiz yardımından yararlanan kişi sayısı	STRATEJİ GELİŞTİRME BAŞKANLIĞI
		Doğum yardımından yararlanan kişi sayısı	SOSYAL YARDIMLAR GENEL MÜDÜRLÜĞÜ
		Evlilik Öncesi Eğitim Programı katılımcı sayısı	AİLE VE TOPLUM HİZMETLERİ GENEL MÜDÜRLÜĞÜ
		Kötü alışkanlık ve bağımlılıkların azaltılmasına yönelik eğitim verilen kişi sayısı	AİLE VE TOPLUM HİZMETLERİ GENEL MÜDÜRLÜĞÜ
		Psikososyal destek eğitimcileri tarafından farkındalık eğitimi verilen personel sayısı	AİLE VE TOPLUM HİZMETLERİ GENEL MÜDÜRLÜĞÜ
		Psikososyal destek kapsamında başlangıç düzeyi eğitimi verilen personel sayısı	AİLE VE TOPLUM HİZMETLERİ GENEL MÜDÜRLÜĞÜ
	AİLENİN KORUNMASI	Aile danışmanlık hizmetinden yararlanan kişi sayısı	AİLE VE TOPLUM HİZMETLERİ GENEL MÜDÜRLÜĞÜ
		Aile Sosyal Destek Programı ile ulaşılan hane sayısı	AİLE VE TOPLUM HİZMETLERİ GENEL MÜDÜRLÜĞÜ
		Aile Sosyal Destek Programı kapsamında istihdam edilen personel başına düşen hane sayısı	AİLE VE TOPLUM HİZMETLERİ GENEL MÜDÜRLÜĞÜ
		Aileye yönelik danışmanlık hizmetlerinden memnuniyet oranı	AİLE VE TOPLUM HİZMETLERİ GENEL MÜDÜRLÜĞÜ
		Aileye yönelik eğitim hizmetlerinden memnuniyet oranı	AİLE VE TOPLUM HİZMETLERİ GENEL MÜDÜRLÜĞÜ
		Sosyal Hizmet Merkezleri sayısı	AİLE VE TOPLUM HİZMETLERİ GENEL MÜDÜRLÜĞÜ



PROGRAM	ALT PROGRAM	PERFORMANS GÖSTERGELERİ	SORUMLU BİRİM
AKTİF VE SAĞLIKLI YAŞLANMA	YAŞLI BAKIMI	Kuruluşta kalan yaşlıların sosyal, kültürel ve sportif etkinliklere katılım oranı	ENGELLİ VE YAŞLI HİZMETLERİ GENEL MÜDÜRLÜĞÜ
		Yatılı kuruluşlarda bakım hizmeti verilen yaşlı sayısı	ENGELLİ VE YAŞLI HİZMETLERİ GENEL MÜDÜRLÜĞÜ
	YAŞLILARIN TOPLUMSAL YAŞAMA AKTİF KATILIMI	Sosyal Yardımlaşma ve Dayanışmayı Teşvik Fonu sosyal hizmet projelerinden yararlanan yaşlı sayısındaki artış oranı	SOSYAL YARDIMLAR GENEL MÜDÜRLÜĞÜ
		Ücretsiz seyahat hizmeti kapsamında gelir desteği verilen araç sayısı	ENGELLİ VE YAŞLI HİZMETLERİ GENEL MÜDÜRLÜĞÜ
ÇOCUKLARIN KORUNMASI VE GELİŞİMİNİN SAĞLANMASI	ÇOCUKLARIN GELİŞİMİ	Çocuklara yönelik koruyucu ve önleyici faaliyetlere katılan çocuk ve aile sayısı	ÇOCUK HİZMETLERİ GENEL MÜDÜRLÜĞÜ
		İl çocuk hakları komitelerince yürütülen faaliyetlere katılan çocuk sayısı	ÇOCUK HİZMETLERİ GENEL MÜDÜRLÜĞÜ
	ÇOCUKLARIN KORUNMASI	Çocuk Evi sayısı	ÇOCUK HİZMETLERİ GENEL MÜDÜRLÜĞÜ
		Çocuk Evlerinde bakılan çocuk sayısı	ÇOCUK HİZMETLERİ GENEL MÜDÜRLÜĞÜ
		Çocuk işçiliği ile mücadele kapsamında ulaşılan çocuk sayısı	ÇALIŞMA GENEL MÜDÜRLÜĞÜ
		Çocuk kuruluş sayısı	ÇOCUK HİZMETLERİ GENEL MÜDÜRLÜĞÜ
		Çocuk kuruluşlarında bakılan çocuk sayısı	ÇOCUK HİZMETLERİ GENEL MÜDÜRLÜĞÜ
		Koruyucu aile yanına yerleştirilen çocuk sayısı	ÇOCUK HİZMETLERİ GENEL MÜDÜRLÜĞÜ
Sosyal ve Ekonomik Destek ile ailesi yanında desteklenen çocuk sayısı	ÇOCUK HİZMETLERİ GENEL MÜDÜRLÜĞÜ		



PROGRAM	ALT PROGRAM	PERFORMANS GÖSTERGELERİ	SORUMLU BİRİM
ENGELLİLERİN TOPLUMSAL HAYATA KATILIMI VE ÖZEL EĞİTİM	ENGELLİ BAKIMI	Evde bakım yardımından yararlanan engelli sayısı	ENGELLİ VE YAŞLI HİZMETLERİ GENEL MÜDÜRLÜĞÜ
		Kuruluşta kalan engellilerin sosyal, kültürel ve sportif etkinliklere katılım oranı	ENGELLİ VE YAŞLI HİZMETLERİ GENEL MÜDÜRLÜĞÜ
		Resmi bakım ve rehabilitasyon merkezleri sayısı	ENGELLİ VE YAŞLI HİZMETLERİ GENEL MÜDÜRLÜĞÜ
	ENGELLİLERİN EKONOMİK VE SOSYAL HAYATA KATILIMI	Erişilebilirlik İzleme ve Denetleme Komisyonlarınınca düzenlenen erişilebilirlik belgesi sayısı	ENGELLİ VE YAŞLI HİZMETLERİ GENEL MÜDÜRLÜĞÜ
		Kendi işini kurma hibe desteği verilen proje sayısı	AİLE, ÇALIŞMA VE SOSYAL HİZMETLER BAKANLIĞI
		Korumalı işyeri sayısı	ENGELLİ VE YAŞLI HİZMETLERİ GENEL MÜDÜRLÜĞÜ
		Korumalı işyerinde çalışan engelli sayısı	ENGELLİ VE YAŞLI HİZMETLERİ GENEL MÜDÜRLÜĞÜ
İSTİHDAM	ÇALIŞMA HAYATI VE SOSYAL DİYALOG	Çalışma hayatı ile ilgili araştırma ve proje sayısı	ÇALIŞMA GENEL MÜDÜRLÜĞÜ
		İşgücü piyasasında nitelikli yabancıların çalışacağı sektörlerin belirlenmesine yönelik sektör çalışması sayısı	ULUSLARARASI İŞGÜCÜ GENEL MÜDÜRLÜĞÜ
		Mevsimlik tarım işçisi sayısı	ÇALIŞMA GENEL MÜDÜRLÜĞÜ
		Mobbing kaynaklı başvuru sayısı	ÇALIŞMA GENEL MÜDÜRLÜĞÜ



PROGRAM	ALT PROGRAM	PERFORMANS GÖSTERGELERİ	SORUMLU BİRİM
İSTİHDAM	İSTİHDAMIN ARTIRILMASI VE İŞSİZLİKLE MÜCADELE	Ar-ge prim teşvikinden faydalanan kişi sayısı	AİLE, ÇALIŞMA VE SOSYAL HİZMETLER BAKANLIĞI
		Faaliyete geçen İş Kulübü sayısı	AİLE, ÇALIŞMA VE SOSYAL HİZMETLER BAKANLIĞI
		İşbaşı eğitim programından yararlanan kişi sayısı	AİLE, ÇALIŞMA VE SOSYAL HİZMETLER BAKANLIĞI
		İşsizlik oranı	AİLE, ÇALIŞMA VE SOSYAL HİZMETLER BAKANLIĞI
		İşveren prim teşvikinden faydalanan kişi sayısı	AİLE, ÇALIŞMA VE SOSYAL HİZMETLER BAKANLIĞI
		Mesleki eğitim programlarından yararlanan kişi sayısı	AİLE, ÇALIŞMA VE SOSYAL HİZMETLER BAKANLIĞI
		Ulusal İstihdam Stratejisi ve Eylem Planları kapsamında gerçekleştirilen izleme, değerlendirme ve koordinasyon faaliyeti sayısı	ÇALIŞMA GENEL MÜDÜRLÜĞÜ
	İŞ SAĞLIĞI VE GÜVENLİĞİ	İş sağlığı ve güvenliği alanında yetkilendirilmiş kurum denetim sayısı	İŞ SAĞLIĞI VE GÜVENLİĞİ GENEL MÜDÜRLÜĞÜ
		İş sağlığı ve güvenliğinin geliştirilmesi ve yaygınlaştırılmasına yönelik yürütülen etkinlik ve proje sayısı	İŞ SAĞLIĞI VE GÜVENLİĞİ GENEL MÜDÜRLÜĞÜ
		Kaza önleme ve çalışma koşullarının iyileştirilmesine yönelik faaliyet sayısı	İŞ SAĞLIĞI VE GÜVENLİĞİ GENEL MÜDÜRLÜĞÜ
		Meslek hastalığı tanı sayısı artış oranı	İŞ SAĞLIĞI VE GÜVENLİĞİ GENEL MÜDÜRLÜĞÜ
		Ölümlü iş kazası oranı (yüz binde)	İŞ SAĞLIĞI VE GÜVENLİĞİ GENEL MÜDÜRLÜĞÜ
	YURTDIŞINDA YAŞAYAN VATANDAŞLARA YÖNELİK İSTİHDAM VE SOSYAL KORUMA HİZMETLERİ	Yurt dışında düzenlenen bilgilendirme toplantısı sayısı	DIŞ İLİŞKİLER GENEL MÜDÜRLÜĞÜ
		Yurt dışında koruyucu/bakıcı aile eğitimi verilen kişi sayısı	DIŞ İLİŞKİLER GENEL MÜDÜRLÜĞÜ
		Yurt dışında ulaşılan vatandaş sayısı	DIŞ İLİŞKİLER GENEL MÜDÜRLÜĞÜ



PROGRAM	ALT PROGRAM	PERFORMANS GÖSTERGELERİ	SORUMLU BİRİM
KADININ GÜÇLENMESİ	KADINA YÖNELİK AYRIMCILIK VE ŞİDDETLE MÜCADELE EDİLMESİ	Kadın Konukevi sayısı	KADININ STATÜSÜ GENEL MÜDÜRLÜĞÜ
		Kadın Konukevlerinde kalan çocuk sayısı	KADININ STATÜSÜ GENEL MÜDÜRLÜĞÜ
		Kadın Konukevlerinde kalan kadın sayısı	KADININ STATÜSÜ GENEL MÜDÜRLÜĞÜ
		Kadına yönelik ayrımcılık ve şiddetle mücadele kapsamında farkındalık etkinliklerine katılan kişi sayısı	KADININ STATÜSÜ GENEL MÜDÜRLÜĞÜ
		Şiddet Önleme ve İzleme Merkezi sayısı	KADININ STATÜSÜ GENEL MÜDÜRLÜĞÜ
	KADININ TOPLUMSAL STATÜSÜNÜN GELİŞTİRİLMESİ VE FIRSAT EŞİTLİĞİNİN SAĞLANMASI	İşbaşı eğitim programlarından yararlanan kadın sayısı	AİLE, ÇALIŞMA VE SOSYAL HİZMETLER BAKANLIĞI
		Kadının güçlendirilmesine yönelik uygulanan proje ve program sayısı	KADININ STATÜSÜ GENEL MÜDÜRLÜĞÜ
		Kadının güçlenmesine yönelik farkındalık etkinliklerine katılan kişi sayısı	KADININ STATÜSÜ GENEL MÜDÜRLÜĞÜ
		Mesleki eğitim programlarından yararlanan kadın sayısı	AİLE, ÇALIŞMA VE SOSYAL HİZMETLER BAKANLIĞI
SOSYAL GÜVENLİK	SOSYAL GÜVENLİK SİSTEMİNE MALİ KATKI	Bayram ikramiyesi alan emekli sayısı	AİLE, ÇALIŞMA VE SOSYAL HİZMETLER BAKANLIĞI
		Devlet katkısının Sosyal Güvenlik Kurumu gelirlerine oranı	AİLE, ÇALIŞMA VE SOSYAL HİZMETLER BAKANLIĞI
		Sosyal Güvenlik Kurumu gelirlerinin giderlerini karşılama oranı	AİLE, ÇALIŞMA VE SOSYAL HİZMETLER BAKANLIĞI
ŞEHİT YAKINI VE GAZİLER	ŞEHİT YAKINI VE GAZİLERE YÖNELİK HİZMETLER	Hanelerinde veya tedavi merkezlerinde ziyaret edilerek psikososyal destek sağlanan şehit yakını ve gazi sayısı	ŞEHİT YAKINLARI VE GAZİLER GENEL MÜDÜRLÜĞÜ
		Müracaat eden hak sahibi şehit yakını, gazi ve gazi yakınlarının istihdam edilme oranı	ŞEHİT YAKINLARI VE GAZİLER GENEL MÜDÜRLÜĞÜ



PROGRAM	ALT PROGRAM	PERFORMANS GÖSTERGELERİ	SORUMLU BİRİM
YOKSULLUKLA MÜCADELE VE SOSYAL YARDIMLAŞMA	SOSYAL YARDIMLAŞMA	Bütünleşik Sosyal Yardım Bilgi Sistemine entegre olan kurum sayısı	SOSYAL YARDIMLAR GENEL MÜDÜRLÜĞÜ
		Elektrik tüketim desteğinden yararlanan kişi sayısı	SOSYAL YARDIMLAR GENEL MÜDÜRLÜĞÜ
		Eşi vefat etmiş kadınlara yapılan yardımdan faydalanan kişi sayısı	SOSYAL YARDIMLAR GENEL MÜDÜRLÜĞÜ
		Genel Sağlık Sigortası primi devlet tarafından karşılanan kişi sayısı	SOSYAL YARDIMLAR GENEL MÜDÜRLÜĞÜ
		Hane başına sosyal yardım miktarı	SOSYAL YARDIMLAR GENEL MÜDÜRLÜĞÜ
		Muhtaç asker ailelerine yardımdan yararlanan kişi sayısı	SOSYAL YARDIMLAR GENEL MÜDÜRLÜĞÜ
		Öksüz ve Yetim Yardım Programı kapsamında yardım yapılan çocuk sayısı	SOSYAL YARDIMLAR GENEL MÜDÜRLÜĞÜ
		Şartlı Eğitim Yardımından faydalanan kız çocuklarının okula devam oranı	SOSYAL YARDIMLAR GENEL MÜDÜRLÜĞÜ
		Şartlı Nakit Transferinden faydalanan çocuk sayısı	SOSYAL YARDIMLAR GENEL MÜDÜRLÜĞÜ
	YOKSULLUKLA MÜCADELE	Aylık bağlanan bakıma ihtiyacı olan engelli sayısı	SOSYAL YARDIMLAR GENEL MÜDÜRLÜĞÜ
		Aylık bağlanan engelli sayısı	SOSYAL YARDIMLAR GENEL MÜDÜRLÜĞÜ
		Aylık bağlanan engelli yakını sayısı	SOSYAL YARDIMLAR GENEL MÜDÜRLÜĞÜ
		Aylık bağlanan yaşlı sayısı	SOSYAL YARDIMLAR GENEL MÜDÜRLÜĞÜ
		Silikozis aylığı bağlanan kişi sayısı	SOSYAL YARDIMLAR GENEL MÜDÜRLÜĞÜ

